盛京時報

昭和七年八月十三日
陰歷七月十二日

發行人 佐原篤介
編輯人 菊池貞二
印刷人 東光明
發行所 盛京時報社（奉天稿田町九番地）

支社
大阪堂島濱通一丁目
哈爾濱道外
大連榮町二番地
長春祝町二丁目

時論

形式主義之教育

自國民政府建都南京。國家教育未見何種顯著之進步。而教育行政頗多興革。其尤爲特徵者。對於各級學校制以嚴格之規律。施以周密之監督。蓋承歷年放任之後。學界現象。汚濁而凌亂。不得不加以剔理糾正。自不得不納之新軌範之中。於是不良學校無以倖存。而篤志興學者。兢兢以符合程式功令爲先。主管官廳之衡量學校者。亦惟符合程式功令是求。而精神與效率如何。舉不暇計。猶謂不妨盲。顧不可無目。不妨聾。顧不可無耳。此即今日形式主義下之教育也。

形式之齊整畫一。精神效率之充實與提高。初非柄鑿不相容。但盡耗其力量於形式之追求。無復充實精神提高效率之餘力。斯爲病態矣。夫不遑兼顧。詎非辦學者力量薄弱之徵。然量薄弱者以先所不取之形式。詎非主持學政者之咎。換一方面言之。教育而沈滯於力量之薄弱。猶有可說。今乃爲形式而犧牲。不可慨歎耶。

茲値暑假。爲學業靜止之時期。固亦學界紛更之時期也。紛更之中。動關程式功令。故教職員之進退。且莫問學識才幹之能否勝任。必先求資格之齊備。品學醇粹。殷殷善誘者。資格不備必黜。品學資格兼具者而不可得。則薄品學而厚資格。此一現象也。學生升學。且莫問學校課程之良窳。且莫問個性與學科之孰近。必先擇立案者。所宜者而未立案。則棄所宜而就所不宜。此又一現象也。招收新生。且莫問學力如何。必先檢驗轉學證書之是否如法。先後班次之是否相當。不如法不相當者。雖富有學力。才堪造就。摒之門外。此又一現象也。學校內平時之成績不足憑。朝夕訓誨之師長所評定之甲乙不足憑。必爭一日之短長於會考時主管官員之前。然後畢業。然後給憑。此又一現象也。此數者。無有是處。無一而非不務實際。惟務形式之結果。尤紛更時期中所習見習聞。而爲當局所行之不疑者。

夫何爲而至於此？自政治觀之。是亦訓政精神之流露。故以自信爲基礎。自其意念言之。蓋視教育如定性之模型。而否認天賦智愚之不齊。蔑視發揮個性之重要。更舉地方情況。社會環境。人類本能而等量齊觀之。曰「有教無類」也。

犧牲於此形式主義之教育之下者。不可勝述。我人固期望從事教育者。於委屈求全於形式之餘。深深致意於精神之充實。致力於效率之提高。尤期望教育行政當局。毋敝帚自珍於其程序功令。自以蔽其聰明。應就教育之本質與使命。審察社會之力量與需求。悉心聽取今日之教育界。與學生界。對於現行一切法令。所呻吟所懷疑所不平不便者。究竟安在。毋使國家民族所需之教育。還就法令。務使法令適宜於此國民多方面之實際教育。整齊畫一。自有其長處。然整齊畫一之精義。在乎確立普遍適應之標準。如以統一幣制成色。統一度量衡之政策與方法。行之教育。必先使全國國民不復爲自然人而殖爲機器人。然而可得乎。

▲勘誤▲ 昨日論說『北滿空前之水災』題下第二段第二行實字係『業』字之誤合亟更正

褚民誼抵平

北平訊云、中央委員行政院秘書長褚民誼、偕秘書沈其蕃吳圖南乘平浦車、於昨日(五日)上午十一時十分抵平、赴站歡迎者、有中委張繼、中法教育基金委員會代表劉仰園、及河北省國術館館員各體育專家、褚氏下車、與歡迎者寒暄後、卽赴前門內西交民巷中法教育基金委員會休息、記者往訪褚氏、誌其談話如下、本人此來、並無使命、係旅行性質因平方體育專家甚多、藉資造訪、以求藝術之精進、中比庚欵委員會、定在上海開會、本人在平、將與比使格拉夫確定中比庚欵教育基金辦法、蔣總司令(中正)現已返漢、汪院長(精衛)是否赴漢、暫尚未定、再華北學院院長事、俟與蕭先生(瑜)磋商後、再定就職期間在平無甚躭擱、歷時約一星期卽返南京云、另一消息、據今(卽五日)接近褚氏者談、褚氏當與蕭瑜晤面、可於短期內就華北學院院長職、再平方各體育專家、久慕褚氏、將於日內假開明戲院、舉行歡迎褚氏大會、是日除褚氏出台表演拳術外、並映演褚氏在西北新疆各地所拍之電影、屆時更爲歡迎褚氏起見、特煩名票蕭明女士劉仰園趙炳南秦澤生唐友詩等表演舊劇、藉資聯歡云、

鐵部整理湘鄂鐵路

上海訊云、鐵道部爲整理湘鄂鐵路、昨特咨軍委會鄂綏靖公署及鄂湘兩省政府、予以協助進行、茲錄其咨軍委會原文如下、

爲咨請事、查粵漢鐵路爲貫南北之最要幹線、關係國家經濟穩定 政治安寧 者至爲深切、政府與人民有鑒及此、數年以來、一心一力、籌謀全線之完成、並經指定庚欵、分期借撥應用、以促建築之進行、惟是完成全線、不能不同時注意于已成路線之鞏固與安全、湘鄂鐵路爲粵漢已成之營業段、十餘年來、重以軍事之摧殘、與管理之不善、馴至路產窳敗、營業彫零、百弊叢生、債累山積、百孔千瘡、殆瀕絕境、就目前現狀而言、不獨前途難望發展、即本身亦將無以自存、且信用日隳、將影響于全線完成之計畫、但以該路破壞之重與積弊之深、整理進行、實非空言所能濟事、尤非紓緩所克程功、自應迅謀澈底與具體之整理、以挽危機、而固基礎、茲爲權宜應急起見、特設湘鄂鐵路整理委員會、委派本部顧問劉景山等分別充任該會委員長委員、以四個月爲整理期間在整理期間所有該路一切行政由該委員會會同該局局長負責進行、凡一切治標治本方略、統責成該委員會悉心籌劃、呈部核奪次第施行、本部亦當就財力所及、儘量予以扶助、一俟整理就緒、仍由該局長照章執行一切、並爲促進全線工程起見、本部已將株韶段北段勘測事宜責成該路辦理、此次進行整理、本部有澈底改革之決心、深冀如期順利進行、則成效不難立覩、斯不獨湘鄂本身可資救濟、粵漢全線基礎、亦將賴以鞏固安全將來全線完成、不惟地方政治軍事可資利便、即沿線工商事業、亦必隨以發展、素仰貴會愛護交通、蓋籌周遠、對於完成粵漢計劃、尤極關懷、改良策進、想具同情、用特檢同整理委員會規程、咨請貴會惠予察照、並請轉飭所屬一體協助進行、實級公誼、此咨軍事委員會、

展修道清路

鄭州訊云、道清鐵路管理局對展修至濟南、早有詳細計畫、祗因需欵過鉅致未積極進行、據該局負責人談稱、最近該管理局計畫擬先展修道口至大名段、並已呈請鐵道部設法撥用退還之庚欵、以期早日修築、如鐵道部批准、約在二年期內即可築成將來路成通車之後、不惟道大商運便利、即該路營業亦可賴以增加、

肅蘭航空下週實現
歐亞公司積極發展

北平訊云、歐亞航空公司近以東北郵權喪失、國際郵遞停頓、擬擴充西北航線、計畫全國航空網、接收國際郵件、藉資補救東北郵權損失、前據滬電所傳、西飛事日內可實現、該公司復訂購新機十架各節、記者昨日上午特至該公司北平辦事處訪問究竟、據該公司某重要職員談、本公司接辦國際郵航事現正在進行中、國內各線正與中國公司措商辦法、西北線共謀西展、已有五百箱汽油運抵蘭州、蘭州肅州間飛行、約下週內可以實現、至於肅州以西哈密、迪化、塔城、伊犂各站、因上次中試航雖非取道蘭州、而此段地勢均已清楚、按肅州以西爲一片草源、平坦無山、況汽油已運抵肅州、西行事易於實現、至伊犂至俄境一線、因本公司已早與俄方接洽妥貼、俄國邊境機場與我國伊犂城機場相距不過一二里、將來我國郵件運抵該地時、即轉交俄機場、再由俄機運輸歐洲各地、此事關係國際郵遞、現時已無問題、至於再購新機十架事、本公司尚無此議、但擬擴充機件、由漢沙公司本廠購川三架馬達之較大飛機、因此種飛機載客運貨效率均較現有各機爲大、安全方面亦可過之、本公司因最近感覺此種需要、尚在商措中、將來或可實現、又前購之新機第五號已抵平、六號亦裝妥、已在上海試飛經過良好、七號尚在裝置、不日即可完成云云、

馮玉祥無病

濟南訊云、有客自泰安來、述馮玉祥氏之最近狀況甚詳、據云、余上月杪遊泰山、便道到普照寺、擬晤馮氏一談、距寺半里許、即有人阻問來意、余投刺、馮即在寺中延見、馮氏精神甚好、余問每見報載謂先生在泰山養病、現在病體已否大愈？馮答謂『我並無病、月前調査團來泰山時、欲與我見面、我因爲中國疆土在不抵抗丟了、覺着沒臉見人、故託病以謝之、其實非病、現在熱河又形吃緊、我覺着如仍不抵抗、則華北危矣、不由的着急、夜夜失眠、終日牙病、並不是什麼大病、近聞華北各將領在平會議禦侮辦法、如能同心協力、捍衛疆土、亦前途之好現象也云云、談畢、馮卽留吃飯、菜則黃瓜豆角各一碗、鹹菜一碟、此外則饅頭稀飯、馮則自食窩窩頭、其自奉之儉、可謂平民化矣、據聞馮氏的經濟狀況甚窘、對於舊部兵士、因作戰受傷、缺手缺腿來泰安者、卽爲之備住所、安假手假腿、並作嶄新的絲褥與綢子大衫、使之享用、余曾到泰山關帝廟、係傷兵住所、見有服長衫著新履者十餘人、態度閒雅、貌丰腴如富家子、詢之係爲受傷兵士、初安假腿、而試步者云、

新詩 歡迎投稿

我這迷羊 （海沙）

我是一隻失羣的小羊、
在這暮 色的莽原 上哀鳴徬徨、
周遭是遼濶的天野、
只有叢棘 的荒涼煙 靄的渺茫、
夜色重重的襲來、
死神籠罩了大荒、
黑暗裏獰笑着魔鬼伺隙着野狼、
歸途迷失了！
命運是決定了！
呼聲是那樣的悽愴、
遠遠是那樣的倉皇、
但是有誰知道呢？
除了上帝！
孤獨的弱者喲！
寧受那牢固的束縛、
也勝是這悲哀的徜徉、
寧住那狹隘的柵牢、
也勝是這無邊際的空曠、
——這是怎麼也無可掙扎的喲！
七、十二、一九三二、

古寺裏的薔薇 （海沙）

在這悄然的古寺裏、
我無意的發見了妳、
瓣兒是零落了、
枝葉也萎垂了、
顯示着生之倦意、
薔薇喲！
妳閉鎖在這荒落的深院裡、
與那繁忙的人世隔離、
可有人以清芳的春酒、
插妳在玲瓏的瓶裡？
可有人以純潔的熱愛、
把妳折贈他的愛侶？
啊！妳只有寂寞的開了又落了、
落了復又開了、
這樣年年的年年的年年的—
便是妳存在的意義！
八、五、一九三二
寫於湖山之東

第十二日成績

▲千五百米自由型游泳豫賽

第一組
一名 北村(日)十九分五十五秒二
二名 庫拉夫(美)二十分一秒
三名 塔利斯(法)二十分一秒一

第二組
一名 庫里斯基(美)十九分五十八秒四
二名 石原田(日)二十分九秒五
三名 察爾頓(澳)二十分九秒五

第三組
一名 夫拉拿干 二十分六秒
二名 賴安

第四組
一名 牧野(日)十九分五十三秒三
二名 哥斯特里 二十一分十九秒六
三名 巴倫斯(加拿大)

▲二百米蛙泳豫賽

第一組
一名 鶴田(日)二分四十五秒二 (歐林比克新記錄)
二名 亞特耶典(菲)二分四十九秒九
三名、喀爾頓(法)二分五十秒八

第二組
一名 小池(日)二分四十六秒二
二名 彼大(德) (歐林比克新記錄)
三名 嘎拉巴拉(阿根廷)

▲女子四百米自由型游泳豫賽

第一組
一名 庫巴(英)五分五十六秒七
二名 佛夫斯(美)
三名 哥達爾(法)

第二組
一名 馬芝遜(美)五分四十四秒五
二名 普蘭(和)

第三組
一名 喀意特(美)五分三十九秒九 (歐林比克新記錄)
二名、奧巴夫特(和)

第四組
一名 馬喀爾(南阿)五分五十三秒九
二名 安特爾孫(丹麥)

▲短艇賽(有舵手)
一名 新西蘭 七分三八秒二
二名 德國 七分三八秒八
三名 美國 七分四二秒
四名 日本 七分四七秒

●青島上海行 午前十一時 大連丸 八月十七日
●天津行 奉天丸 八月十三日
●(塘沽)天津行 長平丸 八月十一日後五時 濟通丸 八月十三日後二時
●登州龍口行 龍平丸 八月十四日後六時
●安東行 天潮丸 八月十三日後三時
●阪神行 大連經由營口出帆 長順丸 八月十五日
●香港行 福浦丸

大連汽船株式會社
專屬貨客經理店 永和公司 大連市敷島町六番地 電話七二七五番 七八六八番
阪神航路專屬荷取扱店 澤山兄弟商會 大連市須磨町六〇番 電話長五二六二番 四六八一番

奉天警察練習所招生廣告

一、目的 本所以教授警察勤務上必要之學術科涵養警察精神造成高尚警察官吏爲目的
二、定額 五十名
三、資格 (一)年齡滿十八歲以上三十歲以下者 (二)身體强壯(諸機關完備且有健全之機能足堪劇務者)品行端方思想堅實者 (三)曾畢業於高級小學、或有同等以上學識者 (四)身長一、六〇米突以上者
四、待遇 在學中所有衣服宿舍由所供給每月津貼大洋十元畢業後以警士任用
五、畢業期限 四個月
六、入學考試 (一)考試地點奉天省警務廳內本所 (二)報名手續將親筆履歷書附四寸半身像片於八月十九日以前送交奉天省警務廳內本所 (三)考試日期八月二十日上午八時起 (四)考試科目身體檢查 筆試國文 口述
七、開學日期 九月一日

痔瘡救星
夏氏化痔膏 化痔土龍散
每盒現洋一元半料六元一料拾元
主治廿四種痔症無論年久新得內痔外痔各種痔漏神效非常一用此藥痛止腫消其管斷根永遠不犯爲普濟患者起見特爲買一送一新請患者勿失良機是幸 外埠函購免收郵費
奉天大西關陶然里廿二號門牌一三三號
夏福興堂啓

闞潮洗代胞姪甸堯緊要聲明

啓者於七月二十七日上午六時自號義勇軍之土匪四百餘名攻入距盤山縣城極近地方闞甸堯父闞朝俊之住宅興隆村地窩舖字號明德新當時堯父朝俊嫡母方氏及十二歲之姊姊明善均被土匪擊死所有一切財物搶擄已空計損失盤山縣小胡蘆頭後報領河淤地照全分明德新西壩外後報領河淤地照全分裴家台自置上則地照全分吳家屯自置河北土坑地契損失河南土坑地契損失自置孫化東縣街河南沿房地照損失河北日日新房地照損失福合棧房地照損失自置何柏岩臧子耕裴家台金字第二十號二十一二十二二十三二十四三十四共六號地照全失齊興武盤山縣街房地照一張蘇品一房地照一張李老玉高家屯房地照一張侯秀波兩棵樹房地照一張侯正坤房地照一張侯振鐸房地照一張馮文魁太平庄房地照一張孫福文陸家屯房地照一張侯廣太房地照一張侯止太房地照一張以上房地照均被匪搶去無論落在何國人手概作無效除呈報省長公署盤山縣署備案補發新照外所有被匪搶去之房地各照即時作廢無論何時如有發現者即以通匪論以上損失之地照係已記憶清楚者其餘記憶不清楚者仍有凡遇闞姓明德新之房地照無論已否聲明均作無效特此登報聲明
大同元年八月三日

奉天紡紗廠佈告
本廠定於陽歷八月十五日上午十時 在本廠開股東會務希各募股機關推定股東代表屆期蒞臨爲荷

世合公銀行總行遷移大南門裡
啓者 本行設立卅餘年所有信用各界稱許定於八月十號遷移大南門裡照常營業恐未週知特登廣告 世合公銀行啓

徽章和優勝盃
函索必即奉送目錄
總本店 近江洋行 電話四四六番
支店 青島 奉天 錦州 京城

肥兒聖藥
特聘 著名嬰兒專家醫師 張夢九 馮蘊李 應症
各種痢病赤痢泄瀉 無病常服尤能肥胖
【代理店】大西關信源長 中街吉順隆 日本站福增合 大南關大德祥 大西邊門外實康藥店 大北關恒興源 鐵嶺縣東關寶春堂 大東關同興合 日月摩雲水眼 約專點內障外障各種眼病
總發行處奉天小西關寶慶大藥房

闞潮洗啓事
啓者陽歷八月十七爲胸弟子秀等三期自家在太清宮修經因天氣炎熱不敢勞動親友特此通知

奉山鐵路管理局車務處廣告
爲廣告事 查本路奉天總站前因開辦伊始 設備未週 曾將貨運營業 暫行停辦 茲查該站貨場業經修復 而貨運手續亦籌備妥協 用特定於八月十日起 開始辦理貨運 以利客商而裨路政 恐未週知 特此廣告

奉山鐵路管理局通告
爲通告事 查本月七日本路高山子青堆子兩站之間一百五十四公里附近路線因被胡匪破壞致一百十四次急行車出軌 業於九日十時修復完竣照常通車 深恐傳聞失實旅客疑懼 特此通告一體週知此佈

奉山鐵路殉職員工追悼會啓事
逕啓者本路 於本月十六日開殉職員工追悼會 會場設於皇姑屯機車房南空地內 各界仁人 倘有賜贈誄詞輓聯及奠品之類者 請於是日以前送交敝局 庶務課代收 如在當日卽請逕送會場爲荷此啓

東三省官公署指定
金華獎牌製作所
大連市山縣通七十七番地 電話七九四八(二三)五九八八番
製式贈呈 獎牌徽章 記章帽章 銅像鑄型 金銀賞器 專門製作

遺失借據緊要聲明
茲者敝堂於民國十九年二月十號借與奉天大東關同興當名下現洋貳千壹百圓整此借字查找無有下落不知何人撿去 此欵敝堂由大同元年八月四號由同興當本利如數領出日後無論落於何人之手此借字便爲作廢敝堂特此登報聲明
江省維正堂啓

營業品種 一、醫藥、化學藥品、成藥、工業藥品、硫酸、硝酸、鹽酸、衛生材料、硫黃、硝石、樟腦、薄荷腦、各染料等發售、其他酒花、蒸溜水、純酒精、各軟膏類、各片藥製造販賣
藥種貿易商 山岸十全堂
奉天浪速通八番 電話二五五二番

吳雲卿君公子玉照

迄今彼猶康健

江蘇太倉小孩已由嬰孩自己藥片治愈腹瀉寒熱

江蘇太倉大街春茂同帽莊東家吳君雲卿聲稱嬰孩自己藥片大顯奇效於其令郎爰將其令郎之肖影刊在上方其來書錄在下面以供諸君之參考焉吳君書云「小兒桂生現年三歲前患腹瀉幷寒熱不清雖服各藥未見明效幸蒙鄰居席君介紹服用嬰孩自己藥片熱乃漸退瀉亦繼止迄今彼猶康强無恙足見此藥片誠兒科神藥也」嬰孩自己藥片係由兒科專醫所配製乃是小兒食積腹痛發熱便祕嘔吐泄瀉痰厥蛔蟲以及出牙各症之特效藥家庭不可不備各藥房均有出售或向上海江西路四五一韋廉士醫生藥局購辦每瓶七角六瓶三元五角郵費免收

嬰孩自己藥片
使我康强喜樂

張學良聲明 即下野出洋

【北平十二日電通電】張學良昨晚向外人記者表示談話如左、余輩預定三週間內離北平出洋、華北政治上之變化、預測五日以內實現、預定滯留外國三年乃至五年、首先赴德國及土耳其、然後赴俄國、滯留相當期間、再赴英國、入劍橋或牛津大學、研究將來貢献中國之學術、歸途赴美國視察商工業、故余向蔣介石所任命之繼任者交讓一切云、

【北平十二日聯合電】張學良因中央尚無何等意思之表示、心中焦急、既發表辭職、有以何等形式闡明其立場之必要、故實際似有一時脫離北平之意向、外傳俟與韓復榘協議竣事、更與一兩日中由濟南歸來之蔣介石代表蔣伯誠接洽後、決計發表、此外張學良之目的地、以西山或天津說爲有力、當在二十日以後實現、

西班牙彈壓帝政派 政府軍逮捕叛軍首領

【馬德里十日聯合電】本日西班牙議會、首相亞扎納氏關於此次勃發之帝政派反亂作一場演說、極力主張共和國政府爲顛壓反亂、應講求徹底的手段、關於國內經濟問題、採取適當處置之方針、演說畢、票決政府信任案、由滿場大喝采中通過、

【馬德里十一日電通電】帝政派叛軍首領桑福爾霍將軍、本日在威爾瓦市被政府軍逮捕、此外帝政派陰謀策源地三個貴族俱樂部、已被燒毀、但共産黨員森吉喀利斯特指揮之暴動隊、仍然盛作破壞暴舉、

蘇魯會商治運辦法 兩省專員建議治標六項

揚州訊云、山東疏濬蔣運、與江北淮河有關、前經蘇省咨請山東省府、與導淮委員會、蘇魯建設廳、江北運工局、各派專員、會議於省都、已議有辦法、聞將仍請導淮委員會、訂期通知各機關、派員會勘、以定進行、茲悉導淮委員會副工程師蔡正、山東省建設廳技正曹瑞芝、江蘇省建設廳縣建設指導工程師馮旦、江北運河工程局工務科長談覺農等、於會議後、會同具呈蘇魯各當局建議治運辦法、文云『案以魯省疏治南運流域河湖、蘇民同聲反對、決由導淮委員會、蘇魯建設廳、江北運河工程局、分別派員切實會勘、妥商解決辦法等因、職等分別奉令後、遵於七月廿日、會商於南京導淮委員會、查魯省此次所領美麥僅三千噸、用以疏治泗運諸河、爲工有限、現在東西泗河所興之工、係整理舊堤、堵塞決口、南旺昭陽微山各湖相連之引河、業已完成、修復汶河戴村壩原狀、亦行將告竣、無容諱言、至於運河本身、以及牛頭趙王兩河、因美麥不敷、迄未動工、是以魯省來水、暫時仍難大宗下注蘇境、惟魯省對於疏治牛頭趙王兩河、萬福洙水兩河、（洩魯境西坡之水）與魯東各河開闢通湖引河、修復閘壩、以及沿湖築堤等舉、以微山湖爲歸宿、蘇居下游、若不趕緊設法、明年水患確係可危、茲經會商兩全辦法、除由蘇魯兩省政府會銜呈請導淮委員會、暨行政院、轉呈國民政府飭撥欵實現泗沂治導計劃根本解除蘇魯水害外、並擬具蘇省治標辦法如左、（一）修復湖口雙閘、（二）塡塞韓莊運河兩岸開鑿之深槽、（三）恢復藺家壩、（四）蘇境治湖亦加築湖堤工程、自邊滿至湖口蘇魯交界一段、由蘇省興築、自常家口至夏鎭一帶、由魯省代築、（五）蘇省應辦之工程、最遲須於民國二十二年六月中完工、（六）在蘇省應辦工程未完以前、魯省之趙王牛頭南運下游不得疏通、至少須留一百丈、以上六項、第一、第二、第三三項、蘇省自行撥欵計劃辦理、第四項由兩省分別徵工辦理、第五第六兩項、則蘇魯兩省各須絕對遵守、將來兩省工程完成以後、魯省來水可以完全儲蓄湖中、不致下注、在四泗沂治導計劃未實施工程以前、雖湖水提高、祇須堤防堅固、亦可無碍、如是辦法、既不違背導淮委員會治運原則、兩省亦可暫慶安瀾、理合映給山東省勘查趙王洙水、福各河形勢圖一紙、謹備察核、如蒙核准、仍乞再派專員實地勘測設計、是否有當謹祈裁奪施行、

拓務省預算 承認要求額

【東京十一日聯合電】十一日由大藏省內示之拓務省所管之匡救時局預算要求額八百萬圓中、經承認百九十六萬四千圓、其內容如左、

本省費總額　百九十六萬四千圓
內譯
南美移植民獎勵費　百八十六萬四千圓
滿蒙調查費　十萬圓

此外拓務省關係特別會計豫算如左、

朝鮮　三百三十八萬五千圓
內譯
鐵道事業費　百萬圓、
砂防工事費　五萬圓
土木工事費及其他　百八十八萬五千圓
台灣　八十二萬七千圓
內譯
治水及灌漑工事費　八十二萬七千圓
樺太　二十五萬二千圓、

滿洲資源基礎調查 將特派日本學界之權威

【東京十一日聯合電】關於開發北滿地方產業資源、爲進行基礎的調查、滿洲國希望軍部派遣科學調查班、關於此事、軍部方面以土岐陸軍政務次官及參謀本部柴山中佐爲主、進行計畫中、但學界對於此事、亦抱有多大期待、土岐次官、十日訪櫻井錠二學士院長表示關於派遣調查團、懇請學界、援助、櫻井博士亦極力贊成、擬急速選定地質氣象植物等各方面之權威人物、以便參加、

蔣介石派遣代表 慰留汪精衛 汪氏赴杭州潛居

【上海十一日聯合電】蔣介石代表周鯁生、今朝與朱家驊 朱培德等抵滬、赴汪精衛宅、因汪氏不在、由汪夫人代見、約亘一小時、傳達蔣介石之意見、爲最後的慰留、一方宋子文探知汪精衛在杭州 蟄居居 之事實、今朝乘飛 行機赴杭州、向汪氏慰留後返滬、與周鯁生等協議對策中、

青島張系要人動搖 沈鴻烈等赴濟南北平

【青島十一日聯合電】因張學良聲明下野、結果在本地之張學良直系要人等、表面聲稱謂在政治上無何等變化、表示冷靜態度、但因張學良確定下野時、直接影響共進退、密議此後對策、結果膠濟鐵路管理委員長葛光廷、青島市長沈鴻烈等、昨晚秘密赴濟南、沈鴻烈預定在該地與韓復榘會見、然後赴北平、

筑紫參議 定期赴滿洲

【東京十一日電通電】新任滿洲參議筑紫熊七中將、預定十四日午後七時十分、由東京驛出發赴滿洲、

矢野氏抵滬

【上海十一日電通電】矢野參事官、于十一日午後三時三十分乘大連丸抵滬、迄至有吉公使到任、代理公使事務、

國民同盟開始活動 決議即時承認滿洲國

【東京十一日聯合電】國民同盟準備委員會、十一日午後四時、開滿洲國即時承認問題協議會、關於起草委員會作成之即時承認聲明案、協議結果、一致贊成在第三次臨時議會前承認之趣旨、次舉安達中野山道古屋滿瀨菊池小山迂澤等氏爲實行委員、決定十二日向首相外相陸相進言、同時聯絡各方面、開始作國民的運動、五時卅分散會、即時發表聲明書、

【東京十一日電通電】國民同盟（舊稱政策研究俱樂部）之安達氏以下八名十二日午前九時、訪見齋藤首相、交付即時承認滿洲國之決議文、

華北善後策 尚未具体的決定

【北平十二日聯合電】關于張學良辭職後之軍政、前日有綏靖主任推戴中央任命人物、副主任則由萬福麟或于學忠選任說、其後各將領意見、漸呈廢止綏靖公署、改組從來之軍事整理委員會、擴張權限、以合議制處理一切說、尤爲有力、其具体的辦法、各將領間目下在協議中、委員長一席 韓復榘等均躊躇出任、爲採取過渡的辦法、或由張 群出任、亦未可知、

【天津十一日電通電】張學良貫行下野後之繼任者如何、與華北將來、有重大關係、惹起各方面注目、十日宋子文向在平之蔣介石代表張群致電、表明意見、謂繼任北平綏靖公署主任一席、在南方推任何應欽、並推任 于學忠爲副主任意嚮、尤爲有力、又熱河省政府主席、有更替之必要、繼任者由于學忠萬福麟榮臻等選任云、

何鍵決整理 湘各縣財政

長沙訊云、湖南各縣財政、素極紊亂、不僅收支割裂、從未統一、且附加捐、名目繁多甚至每糧券一張、上面所蓋附加戳子至二十枚之多、全省七十五縣、田賦附加、多者超過正供十倍以上、少亦超過一二倍、人民負担甚重、痛苦不堪何鍵上月赴衡州召集湘南二十五縣縣長、保安團隊長、與各公法團代表開防務會議時、接見各縣人士、談及財政情形、認爲有積極整理之必要、回省之後、即訓令財政廳長張開璉妥擬整理辦法、呈候核辦、令文對於各縣財政之紊亂情況、頗痛切言之、用錄如次、『查縣政之興廢、繫於縣財政之得失、現當革新之秋、百端待理、尤以整理財政爲急務、而理財之道、不外收支統一、與收支適合二者而已、本主席此次赴衡陽考察各縣政治、諮詢所及、關於財政一端多未能護收支統一與適合之效、大抵各縣基本收入、爲田賦附加、每兩正供、自五六元至十餘元廿元不等、附加名目、固屬繁瑣、而其弊之太甚者、莫若各機關之分割征收、不由財政局統收統付、至於教育救濟公安之有特定收入者、更非財政局所能過問、似此情形、其年度預算之向壁虛構、可想而知、即如辦理較優之縣份、名義上雖歸統一、而實際仍屬各自爲政、故其所謂收支適合、亦適非事實影響所及、惟見人民日加負担、而縣政日就衰敗、其藉財政紊亂而因緣爲奸者、更屬事所必至、自非積極清釐整飭、不足以除弊害、而勵諭明、嗣後各縣財政收入、無論縣財政局統收統付、即如田賦附加或其他收入、特定爲某項經費者、亦應一律交由財政局經收、再按原案支付、不得再由各主管機關自行收付各機關原管有產業以其息金爲經費、幷應由縣財政局將其收付數目、編入年度預算、總之縣財政之不統一、收支不適合、縣政即無由進行、該廳職責所在應即依據上述原則、擬定整理辦法、提候本府委員會議決、飭遵行、至於各縣苛細雜捐如臨武、藍山、零陵等縣之護關捐、宜章縣之豬牛捐、及其他各縣類似之名目、幷應飭令一律撤消、另籌的欵、以紓民困、爲此令仰該廳即便遵照辦理具覆核奪、此令、

牧野內府 訪西園寺公

【東京十一日聯合電】牧野內大臣、十二日赴御殿場、訪見西園寺公、報告宮務、

陳濟棠 將出巡東江

香港訊云、陳濟棠以匪主力竄安遠安息、有轉向東江進窺企圖、認與十九路有切實合作必要、欲與蔣光鼐晤洽、託譚啓秀赴東莞先容、惟蔣婉謝、謂此次回鄉、決意養痾、不問軍旅、十九路軍事權 已全付蔡、陳因此已變更計畫、於日內出巡東江、過莞時便道訪蔣、贛南剿匪計畫、原定第一步收復信豐、第二步進取雩都、現以匪勢力不北退雩都西退會昌反竄安遠、故暫緩施行第二步俟匪情判明後、再揮軍前進、

美法派滿洲調查團 日本政府亦表示同意

【東京十一日聯合電】關於開發北滿資源、世界各國、亦均注目、就中美國已提出派遣此項調查團、請求允許、法國亦有同樣之計畫、日本對於各國此等調查團之來滿、由從來門戶開放主義及世界人類文化之發達上、與日本調查團同行、表明贊意、至此項調查團之出發期、當在本年晚秋或明年春、

平津銀行擠兌風潮

【天津十一日聯合電】因受時局影響、當地河北中央兩銀行、昨日提欵者擁擠、自本朝以來、已告平靜、惟本日東三省邊業銀行（張學良系）之提欵者、又擁擠不堪、銀行界發生大動搖、

綏遠剿匪 工作告竣

太原訊云、頃據新由綏遠來人談、晉軍此次在綏剿匪、業已告一段落、茲特分誌如次、

▲晉軍駐地　此次參加剿匪工作之軍隊、爲趙承綏所部騎兵七團、及王靖國所部第七十師、騎兵第一團駐白尼景、第二團駐五原、第三團駐同心東、第四團駐臨河、第五團駐大樹灣、第六團駐大同、第七團駐東勝縣、至包頭鎭、駐王靖國少兵兩團、薩拉齊駐王步兵兩團、綏遠駐王步兵一連、

▲剿匪策畫　騎兵司令趙承綏以綏遠本爲蒙人往來之地、地理極爲純熟、用之剿匪、當易爲力、因聯絡蒙兵四百餘人、作爲剿匪嚮導、此次晉軍所以由大樹灣長驅直下、使匪徒不旋踵而潰竄、借重蒙兵之力、實不爲少、

▲匪徒情勢　綏匪自鐵首王英離部後、該匪徒已屬群龍無首、兼之晉軍隨處追剿、致進退均無所據、初僅餘八九百人、由楊猴小率領、往來遊散飄忽無定、此次經晉軍最後合剿、該匪乃自大樹灣向西南竄逃、經達拉王府東勝縣竄抵石板堡龍梁西才鄧濠一帶、惟該處附近沙漠荒凉一片、水草既無所仰給、則其自斃 可立而待、

▲此後辦法　自綏匪南竄後、趙承綏即派員來并謁閻、請示應付辦法、據談閻對此事、已謂剿匪至此、儘可告一段落、且餘匪亦不過四百餘人、決無能爲力、因令待其自行懺悔、不必過爲深追、但此次剿匪、借助蒙兵之力不少、將來開闢蒙疆、與蒙人接觸之處尤多、特令更進一步、設法與蒙人聯絡親近、以資借助云、

德將以希特勒組閣

【柏林十日聯合電】國粹社會黨斷然要求以希特勒氏爲首揆之新內閣、德意志政局、頓加緊張、但一部觀測、希特勒氏將與巴本首相間成立妥協、當以希特勒氏爲首揆、此外由國粹會黨加入二名、外相伊拉特氏、轉任駐英大使、內閣人選如左、

首相　希特勒
外相　巴本
內相　史特拉薩
交通相　加林克大尉
財政相　庫羅錫克
國防相　叔萊黑爾
商相　鮑爾特
農相　布拉文
勞働相　加爾蒂拉

英國朝野重視 美長官暴言

【倫敦十一日聯合電】關於美國國務長官斯齊穆遜氏七日在外交調查會、以不戰條約爲中心、言及滿洲問題之演說、此爲指示美國政府將來之外交政策、當李敦委員會最終報告書將提出聯盟之今日、有特別重大意義、英國朝野之視聽、集中於此、據泰晤士報所載華盛頓特電、略謂十日日本出淵大使、基於政府訓令、赴國務部與斯齊穆遜長官會見時、極力表明如左、

一、美政府關於支配依武力獲得之滿洲、乃至其他中國之任何部分、依然反對、

二、美國政府、不惜與國際聯盟協力、努力支持不戰條約及李敦之報告書、

武藤大將赴參謀部 謁閑院總長宮受命

【東京十一日聯合電】武藤軍司令官、于十二日午前九時赴參謀本部、謁見閑院參謀總長宮殿下、關于關東軍此後軍事行動、接受重要指示、並預定十七十八兩日、與荒木陸相會見、重要協議、携其陸軍中央部之決定方針赴奉天、與到任同時、就承認問題及其他發表重大聲明、際此武藤大將赴任前、中央部突然復燃斷行承認論、其推移尤堪注目、

徐淑希赴歐

北平訊云、國聯調查團中國代表辦事處顧問顏惠慶、北寧鐵路工程處主任華南圭、已經鐵道部委充日內瓦中國國聯代表團專門顧問、顏華二氏即將起程赴歐、殆滿洲問題提出下屆國聯大會討論時、即將顏惠慶貢獻關於滿洲鐵道問題之意見、燕京大學政治學教授、中國滿洲通徐淑希氏、將充顏代表法律顧問、徐氏業已離平赴歐云、

劉文輝豪語

南京訊云、劉文輝向蔣汪等條陳收復西藏辦法、謂川可出兵十萬、收復康藏預定軍費二千萬、請中央認半數、械彈請中央撥發、約須大砲二十餘、機關槍百架、飛機五架、子彈及手溜彈、請就近由漢兵工廠接濟、彼可担保在半年內、收復康藏使邊彊鞏固、中央無後顧憂、等語、蔣等以劉所陳、關係重大、尚未置覆、

預算內示會

【東京十一日聯合電】提出第三次臨時議會之預算內示會、預定十八日午前十時在貴族院、同日午後一時在衆議院開會、

武藤大將定期赴滿

【東京十一日聯合電】武藤關東軍司令官、改變日程、決定二十日由東京出發赴奉天、

閩省黨政軍 聯席會議

福州訊云、省政府於二十三日下午五時、召集黨政軍聯席會議、討論剿赤進行及整理本省財政辦法、出席者省府代主席方聲濤、各省委各指委五十六師師長劉和鼎、各在省各防軍各旅長副旅長、各國防軍代表、海軍要港司令部代表、戒嚴副司令鷹鼎璋等、計三十餘人、因綏靖公署及十九路軍代表均未到、關於剿赤問題、衆均以已有綏署及十九路軍負全責、是日似不必提出討論、關於財政問題、僅由代理財政廳長史家麟出席、報告奉財政部馬（廿一）電決定此後在閩各國防軍之給養及剿匪費等、均由中央直接支付、本省地方收入專作黨政費及省防軍軍費按闔省全年收入爲五百九十七萬四千五百元、支出爲九百六十一萬九千三百元、中有補助駐紮本省國防各軍軍費及剿匪費計二百八十八萬元、對除年短三百六十四萬元有奇、中央年補助一百八十萬元、尙短一百八十餘萬元、今中央將國防軍軍費及剿匪費全部歸中央支付、年可省二百八十八萬元、是收支對抵尙有餘剩、惟中央補助費時有截止消息、則地方收入應付地方支出、每年仍短數十萬元、嗣後應在中央補助費未截止以前、極力整頓地方稅收以求收支之適合、其整頓辦法由財廳擬具計畫、呈省府核辦是日遂亦未有如何議決最後乃提出省防委員會存廢問題、討論結果、以綏靖公署既經成立、省防委員會無存在之必要、應即撤銷、該會印信及各項卷宗交由省政府收回保存、至附屬於該會之三民通訊及檢查郵電處、是否賡續進行 交由省政府辦理、聯席會議即此宣告閉幕、時已逾午後六時四十分、出會以後、又續召開臨時會議議決要案凡三、一、特派省委兼建設廳長許顯時爲贛浙調查專員、二、省府派福州市公安局長郭詠榮隨同省政務委員會長、其任務爲調查兩省地方自治分區行政、及實業交通等施政方針並由省府及民政廳保安處各派一員、隨同出發、三、市公安局長郭詠榮因房舖捐事、全市罷市、引咎辭職案、議決慰留、准給假兩個月、俾資出發贛浙、以代理省府秘 書長王懋代理 市公安局長、以郭討辯代理省府秘書長、其餘議決從略、

預算法原文 南京立法院通過

南京訊云、立法院第一九六次院會通過預算法三十八條原文如下、

第一章　通則

第一條　中華民國各級政府概算之編造及核定、與預算之編造、核定審議成立及執行依本法之規則、

第二條　預算之未經立法程序者稱擬定預算、其經立法程序而公布者、稱法定預算、在法定預算範圍內、由各機關主管長官依法分配經費之計劃、稱行政預算、各機關初步擧編作編造擬定預算之基礎者、稱概算、

第三條　稱機關單位者、謂本機關及其所屬機關、無所屬機關者、本機關自爲一機關單位、

第四條　稱基金者、謂已發生或尚未發生、而已經規定其用途之金錢、及其他財產、歲入適用一般管理辦法而供一般支出之用者、稱普通基金、其有特殊管理辦法及特殊用途者、稱特種基金、左列各種爲特種基金、（一）以營業管理辦法管理而供營業之用者爲營業基金、（二）依法定或約定之管理辦法管理而供公債償本付息之用者、爲公債基金、（三）雖非營業而其資本金每經用去必須還原者、爲非營業循環基金、（四）爲土地改良而對於直接享受利益者所徵之特賦、爲特賦基金、（五）以法令契約或遺囑設定、依信託保管辦法保管其本金、而僅以孳息充指定之用途者、爲留本基金、（六）爲私人或他公務機關之利益、依所定之條件管理辦理或爲處分者、爲信託基金、（七）用途尚未確定者、爲暫存基金、

第五條　稱經費者、謂依法律所指定用途與條件、得支用之金額、經費按其得支用之期間、分左列三種、（一）歲定經費以一年度爲限、（二）繼續經費、得依設定之條件或期限按年繼續支用、（三）恒久經費、非依法變更或廢止、永遠支用、

第六條　稱所入者、謂除去轉帳部分之收入、及退還金稱歲入者、謂一會計年度一切所入之總額、與所退還之收入及其上年度之結存、

第七條　稱費用者、謂除去轉帳部分及退還金之支出稱歲出者、謂一會計年度一切費用之總額、與退還金及預算準備金、

第八條　稱無永久性之財產者、謂消費品與材料品、稱有永久性之財產者、謂不動產及其附屬物、或供設備用之動產、及因投資而取得之證券、但因征課或沒收而取得者、不在此限、

第九條　各級政府之預算、每一會計年度辦理一次、會計年度、每年七月一日開始次年六月三十日終了、其年度以開始時之年次爲名稱、

第十條　各級政府之預算、各依法定收支系統之劃分、各自獨立、同級地方政府之預算、亦同、

第十一條　各級政府每一會計年度之一切所入及一切費用、均應編入其預算、

第十二條　預算之歲入歲出應按來源、用途、各分門類綱目、其內容依附件一及附件二之所定、

第十三條　預算應具備左列三種、（一）總預算、（二）機關別之分預算、（三）基金別之分預算、

第十四條　總預算以政府全部歲入歲出編成之、仍應具備機關別及基金別之總略、

第十五條　機關別之分預算、按各機關單位爲之、在每一機關單位下、其基金別之分類、應與總預算基金別之分類相合、

第十六條　基金別之分預算、應分左列五類、（一）普通預算、（二）營業預算、（三）公債預算、（四）信託預算、（五）其他特種基金預算、前項第二欵至第五欵各類預算、其事實不存在者缺之、

第十七條　總預算應以其各分預算之歲入歲出總額編入、但其營業預算部分之編入、以盈餘或虧空之淨額爲限、其信託預算部分之編入、以受信託政府所入及費用之實數爲限、營業分預算及信託分預算仍應分別編入其歲入歲出之總額、爲收入而經營之政府專賣或獨占事業之收支、不得列入營業預算、（未完）

湘省鹽政革新計劃

長沙訊云、湘岸權運局自前清同治年間創辦、迄今已七十年、督理運銷淮墟事宜、湘武軍政各費、皆仰給於此項收入、本月四路軍整理軍費、該局每月担任解繳九十萬元、以作軍餉、所屬分局及分卡、遍布全省、職員共在千人以上、前經中央行政會議通過、湖鄂皖贛四岸權運局、一律裁併鹽務稽核處、以節靡費、而事一權、旋湘權運局奉財部電令、飭趕辦移交、並令鹽務稽核處即日接收、同時將權運局經費、每月由九萬元減至一千五百元、湘主席何健、恐該局歸併、局內外職員失業、曾電請財長宋子文、從緩裁撤、旋宋復電如下、一 查鄂皖贛湘四岸權運局、及稽核分處、實際上已歸併辦理、所有該四岸原領經費、着至八月份起、一律停支、二 四岸權運局長、由核稽處長兼任、業經中央行政會議通過、仰各該處即行接收、茲將應行改良事宜、指示如下、一 權運局接收後、應即移交稽核處權、運局原有人員加以考核、分別去留、二 分局應一律取消、所遺事務、並由稽核人員辦理、三 所有放鹽收稅、管理墟倉及牌價各項事務、統改由稽核處辦理、並將手續盡法改良、此次中央改革鹽務、其目的在取消權運局制度、節省經費、袪除積弊、統一事權、事關中央通案、該員等應積極辦理、務使弊絕風清、以符中央整理墟務之至意、仰即遵照辦理具報爲要云云、此項歸併辦法、既屬中央通案、不能更易、湖岸鹽務稽核處長、兼湘岸權運局長陳如金、遂於二十八日實行遵令歸併、事先派稅警一隊、前往接收權運局衞士隊槍支子彈、二十九日遣散局內員司七十餘員、僅留各課處主要人員十一員、辦理移交、至各縣分局、目前尚未改革、大約須俟總局歸併完竣後、再行裁併各縣分局、惟各分局所代收之剿軍費、及路捐等項、已由稽核處令於八月一日起、撥交該處所屬各關徵收此次權運局被撤人員、供職有達二三十年之久者、亦有供職數載者、現因被裁失業、由余茂荃等七十餘人、聯名呈請陳局長如金、准予核發優薪三月、以酬前勞並懇轉呈財政部、省政府、稽核總所、准予分發各 機關服務、但不知能邀允准否耳、

世界珍聞及其他

千佛山徵花韻事

濟南函云、千佛山爲濟南勝景之一、與大明湖趵突泉齊名、登臨其上、小歷城帶黃河、心曠神怡、惜乎花木太少、靜而不雅、未免美中不足、省府秘書長張紹堂及建設廳長張鴻烈等、有鑒於此乃商議繁榮計劃、廣徵花木俾成一天然公園、並按設電話電燈、掘井、修屋、以便遊人、現電話已接妥、

徵花公啓　本省黨政軍各要人列名發起者、已達百餘人現已發出、原文云、濟南千佛山遙連泰岱、平挹鵲華、古佛千尊石、堦百級、仰依巉岫、蟲碧落而雲飛、俯瞰城垣、送青光於雨後、宜高瞻而遠矚、歲攬勝以來遊、每當修禊三春、登高九日、氣淸天朗、霞流曲水之觴、宇淨秋高風落龍山之帽、斯誠怡神仙佳境、雅集之名區也、惜乎花木稀疏山林冷落、冬嶺之孤松獨秀、夏雲之奇峯空多、爰思點綴之方、用作徵求之舉、願乞十方供養、亂墜天花、欲尋半畝淸陰、多栽佳木、聊修寸啓、竹望分光、無論魏紫姚黃、春蘭秋菊、和靖之梅三百、子猷之竹萬千、布施隨心、遷移得地、菩提之樹高拂重霄、蓮池之香凝甘露、添錦屛之春色、滿目芳菲、嘘閬苑之和氣、等身功德勿使玄都觀裏、桃花之千樹笑人、定看靈鷲山中、金粟之三生選佛倘承雅貺、無任歡迎、此啓、

危話

大戰潮流泛濫各國直至高山脈
歷□史□上□永□能□忘□之□年
……奧國公爵夫人之驚人預言……

在倫敦出版之六月份國際精神學月刊云、薛而維亞夫人出身奧國貴族、原名貝克公爵夫人、爲有名之預言者、現居德國、德之名流多就其詢問未來事、當歐戰未起前、夫人於一九一三年在維也納伊汝培爾大公夫人之客座中、當諸貴賓之前宣稱、斐蝶南大公及其妻將於兩年內同被『一個彈丸所殺』、歐洲全部因此發生大流血慘禍云、最近夫人向德國各報預言、又一世界大戰行將發生、據謂一九三二年、及一九三三之兩年、將爲歷史上永不能忘之年、每一國家均受震憾、滿洲戰爭開始、有一潮流從極東起、泛濫各國、直至高山脈爲止、其在德國將出現兩政府、其一由國內進出、其一爲外人强立、德之恢復、將在與美俄兩國携手之後、法國因一偉人之死、將喪失不少勢力、列强漸離棄之云、

英海峽突起狂飈 白鴿喪生萬頭

阿姆斯特丹電云、月之五日英吉利海峽內突起大暴風、良好傳書鴿之喪生者不下一萬頭、蓋英國豢鴿會適於此際舉行海峽大競賽、放出之鴿幾悉遭難、估計損失不下二萬鎊、如郎斯台爾勛爵在柏林放出六百五十頭、生還者迄今僅五十頭云、

亡國之君 法人嚴密保護

馬賽電云、馬賽警察奉命特別戒備、保護遊歷法國不久即將返國之安南幼王、因越南赤黨、曾向安南王有所恫嚇、當局深恐本地赤黨實施其恫嚇也、

私娼控縣長！ 一篇妙文

前桂林縣長兼公安局長馮冠倫、因貪汚瀆職、被省政府委員梁朝璣視察到桂、將其撤職查辦、寄押於第十九師司令部查馮自被押後、被其暗抽私捐之小販等、均呈請其嚴懲、而其中有私娼呈文一紙、殊屬離奇怪誕、玆將私娼劉素診等廿二名具呈第十九師司令部之呈文錄下、爲馮縣長冠倫暗賣宿飛圖飽私囊、明拿私娼、詐欺背信、懇請轉呈澈查懲辦、勒令退回原銀、以儆官邪而恤弱女事、竊上行下效、表率原貴有方俗美化行、治理宜崇淸正乃桂林縣馮縣長、貪得無厭、民間之羅掘俱窮、生面別開、宿捐與稅收無異、素珍等感生活之窘迫、藉當有機可乘、用是破除羞顏、取夜度資自給、從此暗張艷幟、借錢樹子以圖存、未敢公開、最好銷聲匿跡藉資保護、何妨藏垢納汚、借訓政以誨淫、抽規費則源流推廣謝生財之有道宏繳納則戀愛驟增、詎知禍起非常、護符難憑一紙、發生意外、敲門還怕三更、化私爲公、臭水塘滿城波及、欲摘先縱、迷香洞隨處心驚、始以發有宿飛、被底鴛鴦喜雙棲之安穩、繼則突來警士花間蝴蝶致同夢之恐惶、朝於斯而夕於斯、孰能兒脫、出乎爾而反乎爾、未免狼貪、網繭抽絲、可憐皮肉生涯、爲彼間接之報效、吸脂吮髓、不問金錢臭味、惟供在上之誅求、倩誰惜玉憐香、發玆悲而張高幔怪底焚琴煮鶴、煞風景肯放屠刀、受罰計三十八家、百端訛索、營業統上中下等、一例勒是詐欺、實爲此不甘、向青天而呼籲、據情瀝訴、冀黑暗之昭昭、並乞如數追還原銀、俾汚吏無從乾沒、依法從嚴懲辦庶地方恭頌仁明、謹呈、

全世界最老的夫婦 舉行婚後百年紀念

巴黎最近發現了一對最老的夫婦、他們竟可說是全世界最老的夫婦了、他們都是農人、叫非烈威奇、住在尼許地方附近的一個鄉村中、丈夫的年齡是一百十七歲、妻子是一百十五歲、他們自結婚而後、已歷時一百年、而且他們現在都是精神矍鑠、健步如飛、雖然祇有很少的農田、但生活却非常愉快、最近他們的子子孫孫、替他們舉行婚後百年紀念、一共到了一百名子孫、在宴會的時候、據說是非常的熱鬧、

美女明星 有殺夫嫌

北加羅里那州溫斯頓薩倫電云、美國各處警察現均覓尋從前白勞德威明星荷爾曼女士之蹤跡、荷前嫁妻、賴乃美國富室子、七月六日、死於家中、顯被人槍殺、荷女士似有弑夫之嫌疑、故警察欲捕其人、又賴之祕書華克、亦被控犯殺人罪、現已繫獄、此案牽涉多人、故爲一般人特別注意、

比教授輕氣球製竣 準備再度飛空
◇……冒險探測同溫層

瑞氏電云、以乘氣球上昇同溫層著名之比加教授頃已抵此、氣球懸從亦由裝貨瀛車同時運來、途中比加與汽車司機者並坐、而其助手考新士、及曾與教授同昇上空之喀柏賽氏　則同處車上踞蹐從後車行極緩、每小時不過十公里、途中共歷兩日、故抵此時、三人皆頗疲乏、沿途人衆、對瀛車及其乘客、極感興趣、而表同情故紛紛以鮮花相餽從色純白、上漆書白魯塞耳大學國立科學研究基金會、縮寫字樣、及註册號碼云、按地表空氣、在六英里高度以內者、氣溫愈高愈減、謂之對流層、對流層最高處、水銀結冰、對流層以上空氣稀薄、溫度不變、謂之同溫層從前僅有裝置自動氣象測候之瀛球上昇於同溫層中、高度去地面二十二英里而極點、今玆卡教授、冒險上昇如能成功、必將於科學上放一異彩如天氣佳好、則此勇武之科學家二人、將於近擬球昇至同溫層、繼續研究太究氣象云、

三言兩語　霽月

我總覺得華衣美服是妓女、優伶的專利品一般女性打扮得花枝招展得大可不必、因爲尊顏如果不亞西施、雖荊釵布裙也大減顏色、反轉來說、倘若其貌不似無鹽裝飾起來却適資增醜、

○○○

天下女子皆禍水、但大半的男子却都甘願隨這禍水浮沉到

跨馬攬轡入海 波蘭創騎水兵

據聞、波蘭陸軍參謀長、現創設一種『騎水兵』、時下奇定奇亞有騎兵四團、在波蘭總統之前宣誓、願灑其最後一滴血、以保衛波蘭海岸線、當時有一全團表示忠誠、竟驅入海中幸海灘水淺、將士均以刀劍蘸鹹水　而返嚮登岸云、

江南乃漁米之鄉 紹興漁戶 生活小紀(續)

也有人、一人用棒赶用網兜的、都是白魚鰲條魚、也有在冬天大冷、赤身落河去摸的、一摸幾十尾、上岸之後、擦好身體、蓋上用砒霜薰過的棉衣不會出病的、

蝦摸最有趣、在河塘淺灘之中、一到四月以後、那些專門摸蝦的、露了上身、雙手亂摸、這種摸好吃之至、所以紹興的蝦仁、比別處更爲名貴、捉蟹分爲兩種、一種是在秋季築了竹籪、蟹過　的時候、必有聲音、就是一捉數十支、毫不費事、一種是用燈火去罩、蟹見了燈火就横行過來、捉的人也可現成到手、這些漁夫、分爲日夜兩班、駕扁舟一葉、帶著帽一頂、簑衣一件、盪漾於十里湖塘中、優然自得、摸蝦三斤、可以換洋一元、沽醇醪一甌、留鮮蝦一碗、歸去與妻孥共食、生活至爲舒適、

暮春的時候、天雨綿綿、鯽魚因散子而上岸、徜徉於田中水溝、無論何人、均可撲而食之、其味無窮、也有在河流寬濶中、放竹編之蝦球蟹竹筒、蝦蟹必在此種器具中會集、隔日用網去提一次、必可滿載而歸、鮮魚大蝦、足以佐餐、此中眞樂、非城市中所能夢想到的、(完)

德國已故音樂家 在無線電中顯靈
◇……高唱德意志國歌

比利時國、華沙電云、四日夜華沙無線電播音中、忽起驚擾、當波蘭愛國志士閒坐安樂椅中、口啣雪茄、靜聆無線電播送音樂時、突有『德意志德意志高過一切』之可怖歌聲、送入耳鼓、一時電話紛馳、怒詰原由、詎知其咎並非在樂會之導師、亦非在監督無線電　播音者、乃係德國故世已久之大歌曲家海屯顯靈、使一奏樂者迷惘中、忽奏德國國歌、於是音樂會中途而散、並向憤激　之愛國志士、鄭重道歉、其事始已、

吳三桂後裔 垂涎公主墳 証明是僞充

平訊、公主坟距東便門外五里許、村名爲黃木廠、村中有巨塋一處、計地三百多畝、塋內有石桌石供器石像等、在此暑期熱氣蒸騰之際、一入該塋則遍體生凉、如置身廣寒宮中、不知人世尚在溽暑中也、

公主墓爲前淸世祖皇帝順治之第二女、公主謚恭懿、勅封爲長公主、故通稱爲恭懿長公主坟、歷代相沿、簡稱公主坟、公主右手係六指、於是民間傳爲佛手公主坟、至於西南隅之小寶頂坟、是公主之子、奉旨賜令自戕、死時年方三歲、同時卜葬焉、二百年來、相傳該公主下嫁於平南大將軍吳三桂、後來因其叛變、討平後、以公主不能勸止、並其子爲叛逆、血骨一併奉旨賜死、屍骨運京、賜塋安葬、公主坟園寢、計有陵戶十二家、負看守照料之責、每月由朝廷開付工資、所有祭田、十二家分種、收入各歸各家、每年春秋兩季、由淸室掌儀司派員致祭、祭用一切用費、均由內廷支給、陵戶十二家、有正頭目一家、副頭目一家、所分祭田、較其他十家多一倍、現下正頭目爲黃王田、副頭目爲王官臣、陵戶爲吳文茂等十家、饗殿內供奉牌位四座、影像一面、牌位上均係滿文、淸室退位後、此項園寢祭田、均歸內務府管理、自溥儀出宮赴津後、改隸淸室辦公處接管、主管員爲淸貝勒載潤、該塋相傳雖稱係　下嫁於吳三桂之公主、但又一傳說、是下嫁於吳三桂之子懋績者數百年來傳聞異詞、莫衷一是、不料據此傳聞、致使匪人覬覦、盜用樹株設法侵凌、數年以來、糾紛疊已、然而因此糾紛、公主究竟下嫁於何人乃稍得以明瞭、想亦爲讀者所樂聞者歟、

在民國十五年間、該村公衆私塾、設立塋內東朝房塾師名海奎、人極精明、在塋教讀十餘年、對於該塋　歷史知之甚詳、對於塋田樹株、極爲垂涎生任張啓　彼時在外三區充當警察、生活亦殊貧苦、因此海奎將張約來、告以此塋情形、令張改稱吳啓浚、冒充爲吳三桂後裔、在淸室之掌禮司呈報踞樹、乃被批駁、吳啓浚又在警察廳呈報、伐樹仍被斥駁、吳又在內務部呈報亦被駁斥、海等仍不死心、又在關係機關報請保護塋田、希圖矇蔽以爲將來報伐坟樹之張本、然亦以查核不實、卒被駁斥、海等以合法手續、圖此財產、無何等效果、然終不肯捨棄、遂展轉營謀、勾通彼時直軍、帶領工匠大車、到坟强行鋸伐經該管警區派警逮捕訊實、(未完)

補品大王 贈送五千盒 龜齡機

◎龜靈機裝在美麗盒中

世界新藥『龜齡機』是專治男女生殖器病的其藥是男女愛情中寶缺少兒女的仙丹、返老還童的寶筏、其配製原料純用青春物之生殖腺、甲狀腺、睾丸、卵巢等經種種化學的操作、配以高貴藥料所製成、故効力絕大萬試萬靈、復經衛生試驗所化驗、證明有效、特許專賣、

主治　老翁服、恢復青春、生殖力還少復活、老婦服、月經復至、妊娠子女、青年服、健腦强精、讀書不忘、凡生殖器病、腎虛早洩、陽萎遺精及發育不完全、性感缺乏、貧血、作事厭倦、消化不良、視力減退等、及女子精脈不調、過多過少、經脈閉止、子宮寒冷、腹痛、赤白帶下、及卵巢發育不良、雖以受孕等尤爲特效、交接快味缺乏、半產、

△龜齡機養身固精之奇効

龜齡機具有極大滋補力、其一盒之效力、遠勝中國參茸一斤故凡吸鴉片者、老年衰弱者、青年腎虧者、均宜速服『龜齡機』又患早洩病、則男女間快味缺乏此般有滋補眞陰、鞏固玉關之力、患者速服、無不立愈、

龜齡機 每打一元五角 每打拾五元　總經理 上海德生洋行

贈送法　本藥在東省發行一週紀念、特提五千盒、作爲贈送東省人士之用以昭效力、而便推廣、照以上定價、在代售處凡購買龜齡機一盒者、即贈一盒、凡購買龜齡機半打者即送半打、每人限一打多者不贈、

東省總經理 奉天鼓樓南 金城大藥房

函購欵先滙寄費在內郵票代洋十足通用吉黑郵票亦可

外埠代贈處　安東瑞祥泰　營口中西藥房　大連同德藥房　洮安德慶仁　長春中西藥房　吉林五洲藥房　遼陽義和堂　江省德泰盛　鐵嶺和發久

贈送家庭寶庫

內載家庭衛生普通病症簡易醫療法數十種及婦女行經衛生胎產乳妊等保護法若干種插圖七十餘　凡注意婦女衛生者不可不看函索附郵票一分即寄

瀋陽鼓樓西 金城大藥房啓

長髮生毛 富美納音

◎拔毛瘡 ◎把頂禿 ◎禿眉毛 ◎生毛稀少 ◎不良男女 ◎應生毛之處不生者 ◎其他毛不足不善之人請速擦是幸

富美納音定價日金五十錢、九十錢、一圓六拾錢、三圓、五圓五十錢、郵費日本內地十二錢、全國到處藥店皆有萬一品罄之時將欵滙去記地址函購亦可

假冒品多購時務請要指名富美納音可無外力

◎【奉送說明書】詳細說明書函索即寄

發賣元 東京市芝區田村町十八番 東京藥院 電話芝一八七四番 振替東京六〇一〇〇番 大阪市赤十字病院前 電話南一二四六番 振替大阪五〇八一八番

生毛博士藥

凡子宮卵巢有故障與不能受孕同理毛母榮養之毛根血管如有故障與生毛髮多不發育此謂毛母不姙症素稱吾國皮膚科之泰斗田中醫學博士早於此點着眼多年苦心研究之結果始克成功現今生毛藥頗博好評名曰富美納音

原來毛母係由血液榮養內面吸收一方外部皮膚面之生毛部即毛幹恰如海綿之吸水常吸收外來之物質富美納音含有貴重榮養不絕此作用能達內部榮養與殺菌作用與興奮作用與榮養作用奇妙生毛防脫毛或有人焉謂凡病必以內服藥可能生毛時非服內服藥不能生良鬚或髮之說實際之効果恐非合理也

轉瘦爲胖返老還童

劉玉麟君之肖像

未服精血素以前 ◆ 已服精血素以後

瘦弱之狀態 ◆ 强壯之狀態

逕啓者敝人生性淸虛崇仰聖教深知烟酒之爲害嗇人最甚因以硏究理善以資戒已而戒人奈身體素弱神經虧損近又復蒙同道謬選以副會長之職以匡協會務因此積勞身體日漸衰弱坐則腰瘦頭重勢必倚斜行走四肢無力氣喘盜汗後見報章而購服精血素果然功效確非他藥可比諸症全癒夹飲水思源特將未服精血素以前與已服藥已後小照二頁寄上祈登報端以表謝忱此致

普克德大藥行台鑒

聖道理善硏究會東北第一分會副會長 劉玉麟啓

敬啓者本行爲謀弱體同胞之福利而得轉弱爲强之機會藉以振興營業而推廣稍路起見特將此全世著名人人信仰生精補血唯一之聖藥精血素藥片特別贈送凡買一盒者即另送一盒即人人得知此藥功効宏富藥力偉大非一般虛譽欺人之僞藥可比贈數無多幸勿交臂失之

奉天中街路北 普克德 藥業商行

生精補血 精血素 强壯新藥

○空前大犧牲 買一盒送一盒 ○每人以二盒爲限

精血生命	主要成分	主治病症
鶴齡千載龜能長生而人爲萬物之靈壽僅七十古來稀良可悲也實因人畫耗神夜損精精血耗盡而無補救之方此爲精血虧損縮短生命之最大原因也	摘取壯健動物體內之生命素及胃液原素脺汁原素脊髓內分泌原素腦汁原素等珍貴之植物原素用化學提取其精華以生理學製成精血素與人身體內最爲需要	精血双虧 精液好盡 精神減少 幼年早婚 房事過度 頭暈目眩 力腦疲乏 夜不能眠 以及婦女 久不受孕 子宮寒冷 赤白帶下

贈送長生不老術函索者附郵票壹角即寄

限奉天總行一處贈送其他代售者不在此例

定價 大盒現洋五元 小盒二元七角五

千載難逢良機!!! 幸勿失之交臂!!!

奇◎巧◎怪◎異◎之『徠卡照像器』

爲德國徠資光學工廠出品現竟減價出售

其優點特點久經各國人士公認爲現代世界上所出任何照像器所不及誠二十世紀科學發達之結晶品也

凡未曾學習照像者亦能攝照極明晰之像片

科學照像　美術照像　照像醫學　印刷照像

無不咸宜極遠極近均甚明晰

原價售大洋三百二十四元
現僅售大洋二百六十元

在本公司辦事時間內上午八時半至十二時半下午二時至五時半星期六下午及星期日休息歡迎參觀

德商興華公司 光學部 瀋陽商埠南市場西

寶康藥行代售

感謝眼科聖藥(琥珀光明丸)

前瀋陽地方法院登記處書記員唐宗寅君來函云英美大藥房大鑒敬謝者敝人於去春偶患目疾初起不甚爲意漸至雲翳遮睛視物不明且觸怒時發因火即犯歷經中西醫治迄未見效終日憂悶不堪其苦因閱報章載有貴藥房自製內服眼科聖藥琥珀光明丸專治男女老幼遠年近日一切雲朦翳障暴發火眼等症閱悉之下不勝欣喜隨至貴藥房購買一盒試服六日果然見效連服數盒目疾若失而翳障盡去光明復原矣斯誠不愧眼科聖藥敝人感佩之餘敬申數語以鳴謝忱

○謹將定價開列於後琥珀光明丸六日用量現大洋一元用二日者四角

○總售處奉天大西城門外電車站英美藥房

一貼就好 其效如神 歐消化琥珀瀝膏

專治各種瘰癧未破者貼之即消已破者貼之生肌長肉每貼一元双料二元詳細說明函索附郵票一分即寄不悞

奉天馬路灣苗圃對門 歐消化謹啓

中華民國領事一律絕對否認
對俄通告俄民入境手續

【長春專電】中央政府決定、飭令駐哈外交部特派員、對於哈市蘇俄總領事通告、凡中華民國駐蘇俄國內領事一律絕對否認、并蘇俄國人之入滿洲國事宜、於我國尚未在俄設領事館前、必須採用暫行辦法、其內容手續、應由該欲入滿洲者、先期由駐哈蘇俄總領事、將其人名、及其入境目的各節、通告哈市特派員、轉呈中央政府民政部審核、認爲相當、則正式許可入境、否則、嚴重取締之、倘有不悉此通告者、於入境之際、經我國檢查、認爲合格、方准入境、其合格條件如左、
一、入境後無從事赤化運動之慮者、
二、在滿洲國內有妥實保人者、
三、入境後必有一定職業者、
四、入境後對於生活必具有絕對保証者、

水災善後次長會議

【長春專電】中央政府鑑於北滿水災綦重、嗷嗷待哺之難民、達數十萬人、非速講求救濟對策不可、已于十二日午后三時起、在國務院召開各部次長會議、研究對策云、

洮南縣水災損失

奉天省水害最甚者、爲嫩江支流洮兒河貫流其中之洮南縣、玆將被害之慨況列左、
被害村落十九村、浸入田地三萬二千八百畝、逃難人數一萬三千八百六十八、
死傷者二十六人、倒壞房屋三千六百四十四戶、浸水房屋四千四百九十戶、被害家畜、牛一百三十七頭、馬四十八匹、騾七匹驢五十一匹、羊二百八十五隻、豚一百六十六口云、

北滿漸傳減水訊
牡丹江、洮昂路、齊克路

【哈爾濱專電】牡丹江江水、現已漸形減退、依蘭市內、可從步通行、惟恐疫流行、罹患虎疫者、已達二十二人之多、倘有蔓延之勢、居民苦狀、殆難形容云、

【長春專訊】洮昂綫一帶水災狀況、業誌本報、玆於十日調查現情錄下、一、洮昂綫一帶、於二三兩日天氣晴好、距洮南北方四公里至十公里之間、水勢逐漸減落、目下當局將河橋迅速修理中、該地諒於十五六日可以通車云、二、五廟子附近、迄今水勢未衰、碍難着手修理路軌、通車期間尚須相當時日云、三、嫩江鐵橋附近、現已逐漸減水、當局預定命龍江臨時建設事務所、自二十二日開始恢復工作云、四、江橋附近、現預定由滿鐵於十五六日開始用摩托船、(小滊船)舢板等、輸送連格云、
以上各情依據當局預擬、洮昂綫之通車、如今後若天氣續晴、即於十五六日固可全綫通車、但尚有一部分暫須以步行或船渡連絡之、又運送零担貨物必須至本月杪方能開始接收、至運輸整車貨物、非至九月底或十月初旬、碍難開始接收運輸云、

(又訊)齊克路一帶、自六日以來、天氣快晴、水勢逐漸退減、據路方當局預料、本月十五六日、由哈市至泰安鎮一段可以通車云、

筑紫中將將任參議

【長春專電】中央第三十七次國務會議、議決任命筑紫中將爲參議府參議職、政府當局接到該氏確信、決於十七日由日本東京首途、于二十三四日入京蒞任云

洪科長奉派赴哈籌賑

【長春專訊】民政部地方司以哈埠水災奇重、對於救濟事務、甚恐有所不週、故爲詳悉詳情、決派該司白恆興科長、及警務司洪公余科長前往調查、聞十二日晨七時半可乘飛機出發、此行或將携帶賑欵、現尚未定云、

奉天省城將設憲兵分隊

【長春專訊】京師憲兵司令德楞格氏、鑒於奉天近亦屯駐滿洲軍隊、恐軍紀不齊、况憲兵爲軍人警察軍風之整頓、端賴憲兵、現將令憲兵第一分隊長、駐屯奉天、定於日內派員接洽辦公地點開拔赴奉云、

『考察歐美各國法政特使』
趙欣伯使外之名義

【長春專電】中央將派趙欣伯前赴歐美一節、已誌本報、玆聞趙氏使外之名義、於第三十九次國務會議決定爲「考察歐美各國法制特使」而對於出席日內瓦國際聯盟總會事、內定應酌勢認爲有出席之必要時、即臨時由中央發出命令云、

又日本荒木陸相、聞北滿水災綦重、已致電在滿日軍日僑及滿洲國人、表示同情、略謂陸軍將士勞苦異常、深爲感謝、同時對於苦於水災之日僑及滿洲國人、表示同情云云、

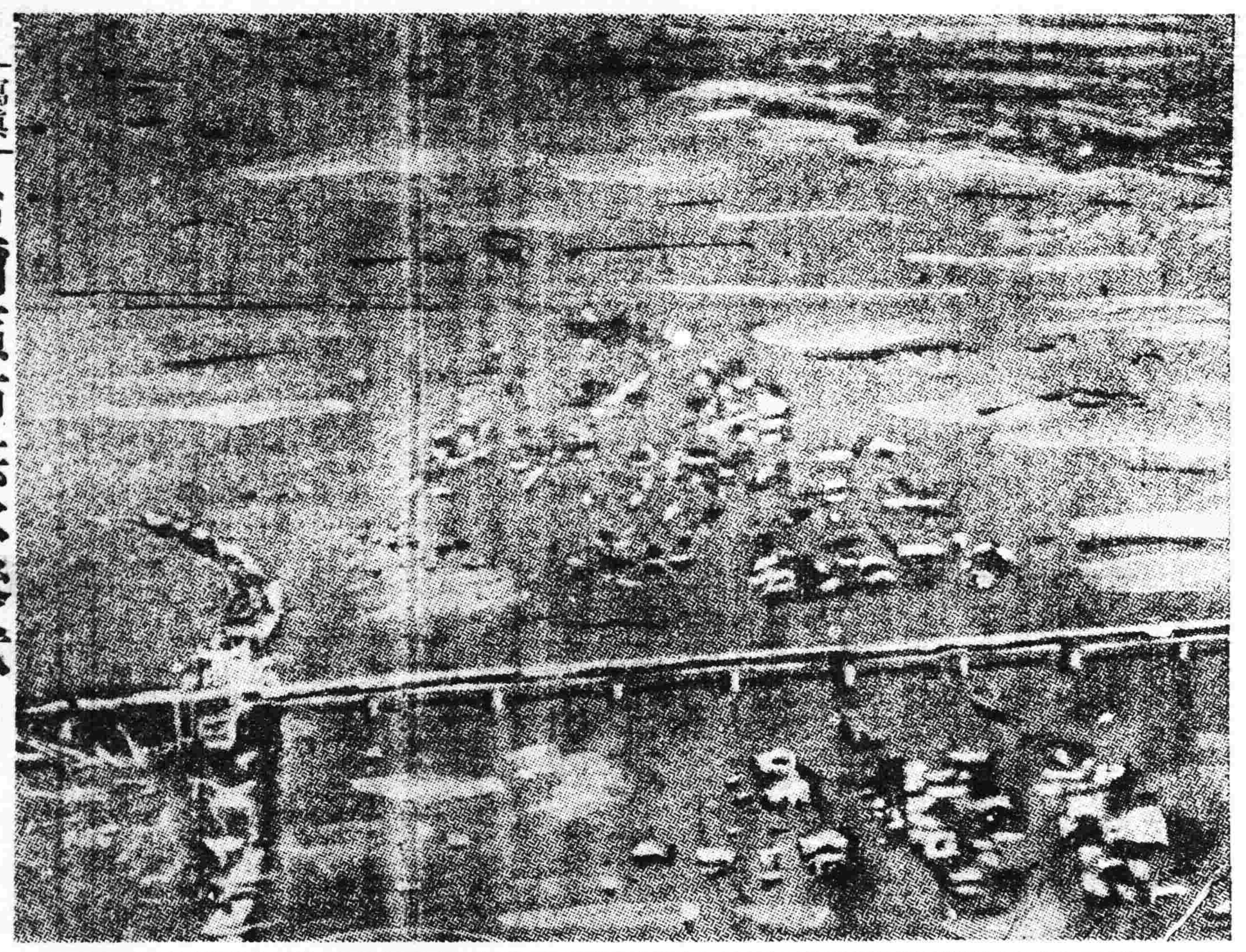

寫眞說明 哈爾濱市洪水慘狀 六日乘飛機由空際所攝之影

執政軫念傳旨撥帑賑恤
本庄司令慨捐鉅欵 荒木陸相亦表同情

【長春專電】執政軫念北滿災黎、傳旨撥帑十萬元、用資賑恤、不日即當正式發表、
又日本關東軍司令官本庄中將、對於北滿水災難民、極爲同情、已于日昨、寄贈義捐金鉅

程志遠因病倦勤
繼任人物殆屬諸韓雲楷

【長春專電】程志遠自就職黑龍江省省長職並兼任該省警備司令以來、對於省內治安及肅清工作、有所盡力、惟頃因患丹毒、身體不堪執務乃決辭本兼各職、中央當局擬允准辭職、另任爲參議府參議、至省長繼任人物、當以該省實業廳長韓雲楷升任充兼稅務監督署長、警備司令一職、暫時使韓兼任、俟任命專任者後、再解其職云

警務廳派遣匪賊討伐指導官

當玆夏防之際、關于各縣剿匪、以對于討伐省內樞軸之鐵道沿綫各地之匪賊爲急務、故痛感有現塲指導並訓練隊員之必要、是以警務廳派遣長濱和一郎等十九名、爲匪賊討伐督勵指導官、分赴各縣如左、遼陽、海城、鐵嶺、義縣、安東、懷德、開原、等縣各二名、本溪、鳳城、錦縣撫順、營口、等縣各一名云、

廟台子鐵橋被水冲毀

【長春專訊】中東路西部綫自哈市至昂昂溪之一段、照常通車、已誌本報、玆聞十日午后五時、廟台子之鐵橋橋脚、突又被水冲毀動搖、因之該段火車復爾停駛云、

市署免征廢房捐

奉天市長閻傳紱、現以連日陰雨、城關商民間、多有失修坍塌、不堪居住、而業主無力修補者、其逐月應納之房捐、亟應免除、以示體恤、爰於十日、飭屬財務處、凡因雨浸坍塌、不堪居住者、得由業主呈明查驗、倘屬實無誤、准按損壞間數註銷捐額云、

治安、金融、濟農、急不容緩
張學良固是早應下野退隱
(臧省長對于新聞記者之談話)

奉天省長臧式毅、特于十二日下午一時、在省公署會議室邀集日滿各報社記者、作如下之談話、略云、
滿洲自建國以來、尤其是奉天省一切事務、得諸位之指導界之聯絡、得以諸所事務、益漸頗爲感激、奉天的各官署與論良好、本省應整頓之事務頗多而已辦者多未臻於佳妙、希望諸君詳爲指導、據本人感想、滿洲全國或奉天全省之治安、金融、與農民救濟等事、認爲最要之急待辦理者、省公署對此急務、現尚未辦到好處、非常的抱愧、地方治安未復完全恢復、金融亦未能辦得充分好處、祇因時間短促、經濟困難、未能解除民間之饑苦、很覺抱愧、滿洲國成立以來、已經數月、本人認爲一般的民衆早應有深刻印象、對滿洲國應切實信仰、認識、及知國家前途之曙光、使其切實了解、則全國之民心、方可安定、于治安金融上、亦可得以達完善矣、
原來王道政治、及施行善政不得專尚空議、要使人民得受王道善政的好處、人民方得安定、現在專以奉天全省說、各地之匪患、如所謂義勇軍救國軍等、專事擾亂、民心不得安定、此類擾民之舉動、爲很不好的、事情、地方匪多則人民困苦、但民生要切實救濟、則民衆皆有吃有穿、該等已得安居、一方專事派隊討伐、則舊匪已無、新匪亦不易發生、但民衆知識淺纖、對新國家好處、不能了解、很希望言論界予以宣傳、使民衆趕快了解諸多好處、則不致受匪方之煽動而地方從安、本署無論對於何事、力主公開、希望諸位與奉天之各官廳、切實加以指導、同心協力、不分彼此、以便得以贊助、並得精神實際之聯絡對官署方面、有見到的、即希望前來見數爲明、本人國公務紛忙、未克與諸位時常會晤、即祈大家原諒云云、
又對張學良此次下野、談其感想云、
張學良是否下野、本人不過僅得自報紙之上、至其確實與否、姑置勿論、據個人之感想張之下野、應自去歲事變後、或今年錦縣變動後、或滿洲建國後、早應下野引退、今滿洲之擾民份子、所謂便衣隊、救國軍、義勇軍、伊等徒事擾害人民、對實際上實無濟於事、且中華民國之汪蔣張等關係、汪蔣間及蔣張間、今果如何、諒諸位均可明瞭、刻下在滿洲各地擾亂之匪類、中央當有相當辦法、不能背視人民受其擾害也云云、

交部擴充航務辦法 增加豫算一千萬

【長春專訊】交部丁總長近爲擴充國內航務計、特規定辦法大致如下、
(一)每年增加預算一千萬元、
(二)添購各項船舶至少須五六十隻、
(三)設法接濟濱江航務局、此外尚有具體辦法數則云

奉省大同二年度 開發實業經費

奉天實業廳長徐紹卿、對于開發全省之實業、積極籌劃、不遺餘力、玆擬定大同二年度開發各種實業經費如下、
▲產業交通費、現大洋三十萬元
▲設置奉天中央試驗經費、一萬五千元、
▲改浚新開河、莊河、康平河之經費、約二萬元、
▲在瀋陽、通遼、海龍、錦州四處、設立農事試驗所之建設費二十萬元、
▲在通遼、洮南、設立模範牧畜畋建設費四萬元、
▲擴充林務之經費四萬元、
▲水產學校經費二萬元、

鄭總理電致兩將軍

【長春專訊】今次日本陸軍大更動、本庄中將調任軍事參議官、離滿赴任在即、國務總理鄭孝胥、於十日對於該中將發出一電略謂、玆聞今次閣下被調任爲軍事參議官、私衷欣慶無似、竊顧閣下在滿功績不朽、又對於滿州政府援助莫大、此時握別、殊甚依依云、
(又訊)同日鄭總理對於新任關東軍司令官武藤大將、亦已去電略謂、今聞閣下榮任關東軍司令官、私衷至爲欣祝、玆者掃清以待、尚盼早日蒞任、藉聆鴻教等語、又對新任小磯參謀長亦同時發出祝電云、

省公署設立軍警急電處

省公署近以時局不靖、匪患充斥、省垣防務重要、電話局傳達消息、恐有遲誤、遂擬在省署內、設立軍警急電處、遇有匪警、及一切重要事項、而期消息之靈通云、

全省各縣警隊概數

奉天警務廳、前奉部令、將全省各縣警隊額數詳查具報、玆聞該廳將其額數調查詳盡、計瀋陽等二十三縣、共六萬二千四百八十八、安東等十九縣共四萬六千餘人、洮昌等十六縣、共三萬九千五百餘人云、

禁止政務人員與外界酬酢

省公署頃奉中央執政府訓令以禁止現任政務人員、與外界酬酢、以重公務、而肅官箴、玆省公署准此、即於十一日、通令所屬各機關遵照云、

瀋水小新聞

一毆傷泥匠一 小東關草倉胡同住戶郎某之後墻、前因大雨倒坍、於十一日僱泥水匠王某等修理因修理不善、致起糾葛、郎某因鐵鍬將王某頭部砍傷血流不止、後經人調解、由郎某出洋一元作爲醫藥錢、始了其事云、

一秫稭失愼一 大北關財神廟院內住戶周玉彬家、於十二日晨七時、因其妻在外燒火、未加小心、將秫稭燃着、經人用水救滅、損失秫稭十餘綑云、

一夫何薄倖一 小東關養生堂胡同住戶楊某娶妻李氏、貌頗不揚、楊某甚爲不悅、於日前向其岳父交涉意圖休回另娶、其岳父不允、兩相爭執、後經親友和解、准楊某娶妾、始行了結云、

一拾馬招領一 瀋陽警察廳十一分署、於十一日拾得白馬一匹、當即牌示招領、惟找妥保證、方准來署認領云、

一會局兇毆一 西北市場大同花會局、於十一日晚四時出會後、賭友楊某以所出號球有弊、要求當衆查驗、會局不允、大起衝突、將楊某抱號球某眼睛打冒、後經人調調暫息風波云、

一姦耶盜耶一 小東關下頭柴草市住戶郭姓婦、頗具姿色、不安於室、十一日晚有李某前往尋歡、被郭婦之本夫所見、遂撕住大打、鄰右人問之、郭以捉住小偷對之、聞者莫不竊笑云、

一債戶劈貨一 大北關大街路西永增源雜貨舖、近來因營業不佳、虧空現洋八百餘元、該號執事人陳士堂、以無法支持、竟私自潛逃、不知何往、現各債戶得訊、呈請商會查封、以便分劈貨物云、

一鬪毆送罰一 十一日晚八時、大北關順城街分所門前、園觀者人山人海、近前探詢、始知所內有後胡同王葛布房執事人與房東王姓老叟、因小孩打架而起口角、相互爭毆、由分所將兩造帶分所、被警長將王葛布房執事人申斥並以妨碍公安送警處罰云、

一偷鷄挨打一 大西關工夫市前胡同、住有劉王清者、年卅餘歲、素無正業、每日偷竊、藉資生活、十一日下午三時、在大西邊門外南、偷竊母鷄、被人瞥見、即將捕獲、毆打不堪、並欲送往警所、經人勸解始行放去云、

天氣豫報

八月十三日 晴間曇 南西風
十二日之溫度
平均 二十三度七
最高 二十九度七
最低 十九度五

龍華會改選會長

工業區全國佛教龍華義賑總會長高景合、離會數月、會務無人主持、該會乃開全体會員大會、經會員公決改選監祭主任支上林爲臨時會長、該會並呈報省公署民政廳備案云、

令各縣嚴防化裝憲兵

奉天省公署於昨訓令各縣文云、最近風聞有由北平來人談稱、現張學良擬由北平憲兵操選精通日語、及熟習奉天地理人情者卅名、化裝分赴奉天新京等處、探查該地情形消息、並煽惑胡匪乘機擾亂、以及計劃防害地方治安等語、據此除分行外、合行令仰各該縣遵照、飭屬一體嚴加防範隨時具報此令云云、

遼陽編自衛團 人數共一千二百名

遼陽縣公署、鑒于現在四週之形勢、仍未脫去危險狀態、特請准省公署、組織自衛團人數約有一千二百名、現已組織完成、分配東南、東北、西南西北四區、每區三百名云、

地區警備司令部編制

奉天省警備司令官于芷山、將全省劃爲六區設司令警備、已誌本報、玆聞各地區警備司令部編制、經省部制定發表、每司令部設司令一員、參謀長一員、另設參謀副官軍需醫務軍法等五處、共官兵一百一十二名云、

教廳添設禮教科

滿洲國以王道政治爲本、且努力實現此理想、又爲令一般民衆普及徹底禮教計、故于文教部獨立之同時、特設禮教司、掌管關于國民之思想及宗教禮信等項、因之奉天省公署教育廳、亦根據禮教司之設置、決定添設禮教科、並定于九月三日之祀孔期、舉行盛大之祭典云、

電信管理處通告改稱

大西門裡皇宮院內東北電信管理處、因奉交通部命令、改爲奉天電信管理局、該局現已改組完竣、于昨通告各機關實行改稱云、

各軍官兵增薪

奉天警備司令官于芷山、現以所屬各軍、東討西伐、殲滅群匪、勞績卓著、犂黎賴得蘇生、惟各官兵、薪餉微薄、殊不足以自給、特呈准自本月份起、官兵一律增餉、官長增六成、兵士增一倍云、

實業廳定期遷移新址

小西邊門外之奉天實業廳、現已勘定前外交辦事處院內新址、刻內部業已修理完竣、定于本月十五日、遷入辦公云、

閩財政收支漸適合

福州訊云、省政府於二十三日下午五時、召集黨政軍聯席會議、討論剿赤進行及整理本省財政辦法、出席者省府代主席方聲濤、各省委、各指委、五十六師師長劉和鼎、各在省省防軍各旅長、副旅長各國防軍代表、海軍要港司令部代表戒嚴副司令盧鼎璋等、計三十餘人、因綏靖公署及十九路軍代表均未到、關於剿赤問題、衆均以已有綏署及十九路軍負全責、是日似不必提出討論、關於財政問題、僅由代理財政廳長史家麟出席、報告奉財政部馬(二十一)電、決定此後在閩各國防軍之給養及剿匪費等均由中央直接支付、本省地方收入、專作警政費及省防軍事費、按閩省全年收入爲五百九十七萬四千五百元、支出爲九百六十一萬九千三百元(中有補助駐紮本省國防各軍軍費及剿匪費計二百八十八萬元)對除年短三百六十四萬元有奇、尚中央年補助一百八十萬元、今中央將短一百八十餘萬元、全部歸中央支付、年可省二百八十八萬元、是收支對抵、尚有餘剩、惟中央補助費時有截止消息、則地方收入應付地方支出、每年仍短數十萬元、嗣後應在中央補助費未截止以前、極力整頓地方稅收、以求收支之適合其整頓辦法、由財廳擬具計畫呈省府核辦、是日遂亦未有如何議決、最後乃提出省防委員會存廢問題、討論結果、以綏靖公署既經成立、省防委員會無存在之必要、應即撤銷、該會印信及各項卷宗、交由省政府收回保存、至附屬於該會之三民通訊社及檢查郵電處、是否應繼續進行、交由省政府辦理、聯席會議即此宣告閉幕、時已逹午後六時四十分、省政府各委員於聯席會議散會以後、又續開臨時會議、議決要案凡三、(一)特派省委兼建設廳長許顯時爲赣浙調查政務委員長、其任務爲調查兩省地方自治分區行政、及實業交通等施政方針、並由省府及民政廳保安處各派一員、隨同出發、(二)省府派福州市公安局長郭詠榮隨往浙赣、從事調查、(三)市公安局長郭詠榮因房舖捐事、全市罷市、引咎辭職案(議決慰留、准給假兩個月、俾資出發赣浙以代理省府秘書長王懋代理市公安局長、以郭討輝代理省府秘書長、其餘議案從略、

廣播無線 RADIO

奉天放送局(ZILY)波長三三三米突
十三日午後四時半起
一、唱盤
一、行市 商業通信社
一、演說 市政公署馬鴻彬
一、演說 滿洲國與協和會 協和會張維蘭
一、演說 佛教居士林
一、演藝 大鼓三國段葉彩
玉
一、氣象 奉天觀測所
一、新聞 遼寧通信社

寧國府決增加進口稅(續)
附稅進口稅增收二千萬

號列三七四威末酒、白酒、金鷄納酒、每箱十二公升、九〇〇金單位(舊稅率五、六〇)
號列三七五桶裝威末酒、每英加倫四、〇〇金單位(舊稅率二、八〇)
號列三七六日本清酒、甲、桶裝、每擔二九、〇〇金單位(舊稅率一八、〇〇)乙、瓶裝每十二日本升一五、〇〇金單位(舊稅率九、二〇〇)
號列三七七濃啤酒、啤酒、黑啤酒、蘋菓汁酒、梨汁酒、他種菓汁酒、從價百分八十、(舊稅率百分之五十)
號列三七八白蘭地酒、高月白蘭地酒、甲、瓶裝、每箱十二充瓜脫二一、〇〇金單位(舊稅率一三、〇〇)乙、桶裝、從價百分之八十(稅舊率百分之五十)
號列三七九毘士忌酒、甲、瓶裝、每箱十二充瓜脫二一、〇〇金單位(舊稅率一三、〇〇)、乙、桶裝、從價百分之八十、(舊稅率百分之五十)
號列三八零杜松燒酒、甲、瓶裝、每箱十二充瓜脫一一、〇〇金單位(舊稅率七、〇〇)、乙、桶裝、從價百分之八十、(舊稅率百分之五十)
號列三八一糖酒、甲、瓶裝每箱十二充瓜脫、一〇、〇〇金單位(舊稅率六、二〇)乙、桶裝、從價百分之八十、(舊稅率百分之五十)
號列三八二甜酒每十二充瓜脫或二十四充品脫、一九、〇〇金單位(舊稅率一二、〇〇)
號列三八四末列名酒、飲料從價百分八十(舊稅率百分之五十)
號列四四四末列名藥品、從價百分之二十、(舊稅率百分之十五
號列四四五末列名安尼林染料及其他煤膏染料人造染料)、從價百分之三十五、(舊稅率百分之二十五)
號列四六一人造靛內含靛精不過二成(成分較高者照此比例)每擔一四、〇〇金單位、(舊稅率一二、〇〇)
號列六四四末列名玩具及遊戲品、從價百分之三十、(舊稅率百分二十、五)
號列六四七本稅則未列名貨品、從價百分之十五、(舊稅率百分之一二、五)
(附註)本表內列三六七號至三八四號稅率、包括現徵洋酒類稅在內、

大連市信濃町四四
招募各埠

林總裁蒞任 說明所持之方針

【大連】林新滿鐵總裁一行搭乘之烏拉爾丸輪船、于十二日午前八時抵大連埠頭、八田滿鐵副總裁以下滿鐵社員、及其他各方面之迎接者、滿佈埠頭、林總裁偕夫人公子及西脇秘書大淵東京支社長登陸後、即時乘瀛車入滿鐵本社、對全体社員作就任之周旋、林總裁關於自己之抱負表示如下、滿鐵之經營第一在禁退嬰、滿鐵亦爲營利會社、故擬由獲利之社業、實行擴張、然必由滿鐵特殊使命上、遂行國家的事業自勿待言、關於改革職制擬待詳細研究、以謀統制增加能率果爲按照現在之理事部長制耶抑爲按照社員部長制耶、兩者均有一長一短、此外尚有分董事爲二部、分擔社業與事務之折衷案、關於此事明瞭滿鐵之實情後、不能作最後的決定、關於理事補充、擬不問本社內外廣求人材、陶汰滿鐵社員絕對反對、但認爲員適所適材主義、謀人心經濟之必要、至於低減社員薪俸等事、絕對反對、關於滿鐵地方部移管問題、可認爲仍如從來繼續相當期間、滿鐵苟能有地方行政之實績、豈不無問題耶云云、林總裁定於十三日赴旅順關東廳方面作新任周旋、十五日至十九日在本社執務、二十日由連乘烏蘇丸東上、九月上旬歸連時、再赴新京奉天、

陶官屯村民被匪綁去廿二名

【鞍山】本站陶官屯村、於月之九號早四時許、突來胡匪五十餘名、各持大槍、子彈充足、按戶逼索銀錢、竟將村民綁去廿二名、騾馬十餘頭、掠去衣服若干、即行逃走云、

楊局員力維治安

【鞍山】本站公安第十一分局立山局員楊松年、任職以來對於地方、力維治安、近因鄰村、胡匪猖獗、該局員爲維持現狀起見、帶領警察十餘名、不分晝夜、沿街檢巡、以免不逞之徒、乘機擾亂治安云、

小凌河復行漲水

【松山】錦邑西門外小淩河前曾漲水十餘日、近二三日以來、水勢屢退、已有搭橋之希望、詎知七日夜降雨、河水復漲、大有再接再厲之概、商民來往、頗困不便、惟擺渡者獲利頗鉅云、

外有壯丁數名、警備頗稱嚴密不料八日午後九時半、該街慶海樓煙館、係會長白長慶所設者、突來不相識者四人、一在門口、三人入內、將手槍現出値白會長在屋、向之索錢、會長謂無錢、惟有煙土及煙炮匪當取出面袋一條、將土炮等物裝入、復將會長手上的金鐲取去、迫該會長引導、至鉅商

寄檢郵件退還錦局

【松山】本月八日錦縣一等郵局、收到大批郵件廿餘袋、查該項郵件、係由奉天發寄山海關者、因榆關郵局未受、是日上午一四次急行車退還錦局暫爲保存、惟該郵件能否寄榆尚未探悉、

陳樹林染疫斃命

【松山】錦縣城內東二道胡同遼西旅社、住有客人陳樹林於日前染受虎疫一節、已誌前列、玆聞陳某自入健康隔離所多方營救、病已漸愈、詎翌日轉劇、當於是日下午斃命矣、

甘霖徹夜不息

【松山】月之七日夜八時、陰雲彌漫空際、至十時許、甘霖下降、有時淋漓有時勢如傾盆、徹夜未息、至晨七時半、雨聲始止、出視街道水流四溢路途泥濘、四野田稼、得此甘霖、其色又爲之一新云、

登沙河商號被搶

【普蘭店】本埠警察署管內姜家堡子會、登沙河、爲金福鐵道之要驛、商業數十家、頗形發達、該地有、警察派出所一處、駐有巡查、部長一名、巡查一名、刑事及巡捕各一名

寫眞說明

【朝陽鎭】滿洲協和總會指導員、滿人王逢昭等、日前到鎭、當即招集各機關人員等開會、共到會員五十餘人、內計日人六名、鮮人四名、滿人四十五名、當即演說會中宗旨、並散傳單、翌晨舉幹事長王一之一名、幹事員十四名、午後四時乃攝影散會、上方寫眞、即全體會員攝影、

各機關裁員預聞

【鳳城】縣當局鑒於所屬之

董家坟被匪掘發

【鳳城】本邑已故之董召棠屢充黑龍江道尹及財廳等要職於民國十二年八月間逝世、次年春間、始運柩歸籍、卜葬於距城十八里之北湯池子、修造陵墓、煞費匠心、亦實爲我鳳城唯一之塋地也、詎知日昨有强漢十餘名、直逼董墓、持斧拿鋸、不一而足、當將看坟人魏喜綁捆後、實行其盜坟掘墓之工作、但以建築堅固、皆係洋灰灌成、匪等雖如何掘挖、僅破開五分之一而已、看坟之魏喜、於匪等疎忽之際、潛逃來城、密報董姓家族、轉報官署、以期弋獲、但魏喜來城時尚未悉匪等掘至如何程度也、

追悼陣亡警兵

【義縣】有警兵田來遠、前日同隊長赴城南第四區蔣家峪地方剿匪、被擊陣亡、殊堪悼惜、訂於八月七日下午三時、由宋縣長招集各界、假東關帝廟前開追悼大會、以資超度是有傍觀者不下千人、誠極一時之盛云、

因防疫實行注射消毒

【餘積屯】自各地發生虎疫以來、錦縣谷縣長預謀防範轉組織防疫所、以專責成、尤恐防範未週、昨將城廂各水井施以消毒藥水、各藥房醫生及紅卍字會人員、携同警察、按戶實行注射、以保安全云、

各機關辦公改點

【吉林】軍政各機關、於本

內勤局員易人

【孫家屯】本街警察第四區分局內勤局員金鴻翼、到差數月、對於辦理案件、頗著成績、上峯嘉許、本月十日、因有要事呈請辭職、已蒙總局批准、遺缺派該分局外勤李局員接收清楚、聞李某學品兼優、辦理警務、當有起色云、

各校決定開學

【興城】本年春季、縣立各校、因無的款、均未正式開學現聞縣長張國棟參議官松崗教育局長趙裴三及各委員等、均以教育爲立國之要素、若長此敷衍、不特有誤青年、且與新制不符、故一再會議籌劃、由各項極力撙節、務使各校於伏假後一律開學、以重教育、其他鄉立學校、間由財政局每月撥出一千元、作爲各鄉校之津貼至開學日期、間教育局擬爲本月十五日、現已通令各校長知照云、

韓團長查閱分團

【興城】本邑自衛團團長韓佐臣、性剛直、坦白無私、對於範圍內各事宜、極力整頓、不遺餘力頗爲地方居信仰、該團長頃因四關所設之分團、遇事時有瞻徇情事、頗失自衛之職責、故對四關各練長、除諄諄誥誡外、並於每日朝夕、躬赴四關查視一週、以盡天職、俾免遺憾云、

鄉民多遷省垣 當局設所收容

【吉林】現屆青紗帳起之時、永吉縣四鄉土匪充斥、異常猖獗、近日以來、鄉間避難來省者甚多、以吉長路樺皮廠附近來省者、每次客車至吉、即有多數之避難農民携男抱女、包裹負之於背、有親戚者投親、無親者投宿店房、擁資者賃房居住、貧者流離失所、省當局有鑒及此、委曹蔭棠爲難民收容所主任、聯合省紅萬字會伊沛然會長、組織收容所地點在小東門外關帝廟內、收容無依難民、以免流離云、

勸善講堂風流罪惡 奸宿婦女籍端歛財

【興城】本邑三區所屬之陳家屯、於四五年前經馬文閣等、募化鉅資修廟一座、廟修成後、名爲勸善講堂、凡入該堂者、均係遊手遊食無賴之徒、平素到處迷惑鄉愚、所得之財、按股均分、自去年事變以來、該講堂之無賴等、因其地址距城遙遠官府無暇查問、遂即肆無忌憚無所不爲、無惡不甚、頃聞有一有夫之婦周艾氏、携帶幼子到廟還愿、竟被該講堂之壇主盧濟强留于廟奸宿成親、各無賴等並敢治席慶賀、毫不顧忌、此種消息、傳至周艾氏之夫周某耳內、當即躬往交涉、詎料盧濟聞周某到廟、遂將周艾氏隱藏不現、究藏何處、周某尚未証明、似此奸宿人口之講堂、官府應速查封、以維風化云、

電網預防匪患

【昌圖】自去歲事變後、建設電網、防備胡匪擾害、但因放電需欵甚巨、間有不放之時近來風傳各處匪氛大熾、縣長欒自新、與商務會長李普霖、及各機關首領、計議發電、特以標語通知、（注意）電網發電一碰就死、商民人等、特別小心、以防胡匪進城云、

關推事知民疾苦

【昌圖】法院推事關維藩、老成練達、辦案敏捷、審理案件、速令結束、謂許訟人居住旅店、川資日用、甚屬困苦、早一日、即免一日担負、俗云堂上一點珠、民間一滴血、關推事深知人民疾苦、審理案件未迅速可嘉、訴訟人莫不稱頌云、

模範警管理委人

【連山】錦西縣公署模範警開學多日、已誌前報、惟校內管理員、亟應委人、以資教管當局查有縣署練課員田君、學品兼優、堪以委充、田氏奉委後、當即到差視事云、

令取締妨碍接收郵政

【吉林】省通令各縣長各公安局長、謂我滿洲國接收郵政、倘有各舊郵務人員、妨碍進行影響公民利益者、仰各駐在地之郵務人員、務取適當措置、嚴加取締、以利郵務云、

各校聘定教員

【昌圖】各校署假將滿、籌備開學、各科教員、業已聘定、遵照教育廳命令、八月十六日一律開學、轉瞬暑假已滿、光陰迅速、時間易度、吾儕學子可不發奮讀書耶、

砲兵由部直轄

【吉林】警備砲兵團奉令取消、將所有砲彈、交軍械廠收存、所有物件籍册爲司令部備案、現已結束完竣、所餘官兵一二營、移東大營駐防、直接由省警備司令部管理、

軍需會議決案 注重支出決算

【吉林】警備司令官吉興、爲整理軍需事務、特召開軍需會議、各旅團軍需均參加、於七八兩日經過十五六小時之會議、決定事項、爲整理軍需方法、改訂預算格式支出注意、不能似從前之疏忽由各旅團軍需報告、本旅之官兵數、薪餉數、給養及一切雜費數舉、一一錄之、由該司令部軍需、提改良軍需辦法、交採納、由吳參謀長講軍需會本旨、當場須發表式、及預算書式、備造預算、並示奉天陸軍籌備處之召考軍需生、報考以高中畢業者爲合格、此後軍需改革、不似以前之疏忽、參加會議者、有警備司令部軍需處長以下各軍需、及宮林顧問、軍政部監察員胡錫澤、特派任谷顧問、並各旅軍需、不下六十餘人、討論頗爲詳密、亦軍需界之新紀錄云、

悞認爲匪打傷其兄

【本溪】十日夜一時、河西十人溝山坡、有三道崗子遷來住戶賈某久、赴院便溺、其弟悞認爲匪、開槍射擊、將其兄星久打倒、上前看時、始知爲兄、子彈由脅肪下打入、幸未傷命云、

第二期民團訓練期滿

【連山】錦西縣第二期民團開始訓練各節、早見前報、該民團共到三十餘名、由日軍官少尉、逐日教授、異常熱心、並有各區團長、亦隨隊學習、於日昨訓練期滿、各返本區云、

鼓樓設置報時機

【興城】本邑警務、自關毓民接任局長以來、舊有積弊、均已剔除、所有應行各事宜、均按新國家警勢之編制、進行辦理、該局長頃因巡邏查崗、上下班等公務、必須有準確之時計、始能不出錯誤、故特請准上峯、在鼓樓設一報時機、每日午刻該報時機之瀛笛自動鳴響、毫不錯誤、各職員皆以報時機爲標準、辦理一切公務此項報時機業於四日設置完備、並即日開始使用云、

紅卍會慈善可風

【鐵嶺】縣西門裡紅卍字會對於救濟貧民事宜、無不盡力現以時屆盛夏、疫癘流行、特在該會拖捨藥料及手術等、一概不取分文、若該會之慈善、恂可風矣、

縣署委任秘書

【鳳城】縣公署秘書、自康縣長蒞任伊始、即行辭職、遺席經康縣長委任參事處通譯劉大偶君兼充、劉君奉委後、正式視事矣、查劉君精明幹練、日語流利、此次兼任秘書、必能展其所長、大施懷抱云、

警務局嚴查僞幣

【鳳城】警務局長、頃據督察員報告、近來街內發現五元僞紙幣、爲數不少、倘不嚴加查拿、爲患不可言喻、故警務當局據報後、張貼佈告、曉諭商民、對於五元紙幣、詳加查認、以杜僞作而免被害、倘有發生通使此項僞幣者、即時報告就近警所、嚴拿送懲、以絕根株云、

申令取締邪教

【鐵嶺】縣公署頃奉省令、謂各縣往往有邪教之徒、敢布傳單、煽惑人心、關係地方治安、至爲重要、早經本署查禁在案、然日久不無疎懈之虞、故特再申令、仰各縣嚴行派警查拿、免再煽惑人心云、

長嶺公安隊譁變爲匪

【長春】長嶺縣公安隊、日前突然譁變、內有七十餘名逃走、投入大龍、黑龍東林天惠等幫內、計共胡匪一千三百餘名、現在新安堡、龍家店、四合盛方面、大事掠奪云、

防疫注射續訊

【鐵嶺】警務局爲預防虎疫特施行免費注射、定期三日、注射、男女、共達二千一百餘人云、

警局檢查行人

【鐵嶺】警務當局、近以鄉間盜匪綁勒之事、迭出不窮、因而城防不得不加嚴重、除晚間九時半、禁止行人外、並派員於各重要路口、施行檢查、以資防範、我邑商民、此後可以安枕無憂矣、

日郵局作業成績

【開原】日本郵政局七月份作業成績、詳列於後、▲信件及小包類、收入信件一〇三九件、小包二七九件、送出信件一、〇二九件、小包一、三九七件、▲貯金及滙兌類、收入金四八五六九、三〇付出金一九、六六四、一一▲保險及年金類、金一一、二七四、二〇

匪首來信索欵

【開原】開驛南瓜台子村村長唐文明、年六十一歲、本月（十一日）來站公幹、謂昨日午後、有匪首打天下振乾坤二人出名來信、送至該村廟台上、今早往有人發見、報告村會、强索大洋一千元、黃色皮鞋二十五雙、金表一隻、大煙土三十兩、須速交出、否則燒毀房屋、該村得信後、正在設法應付云、

委任哈綏護路司令

【吉林】東省鐵路軍總司令部于司令、以哈綏護路、負責無人特委警備第七旅長白文清兼任已函知吉林各軍政機關知照云、

四縣行政監督正式就任

【延吉】延吉市政警備處長兼四縣行政監督啓彬、升任吉林稅務監督署長、遺職省委本縣縣長高立垣氏升任、高氏遂於月之一日就職、特令所屬一體週知云、

警廳公佈七月份處理案件

【延吉】警察廳本年七月份處理案件、計違警案二十四起人犯四十七名、共罰金三百六十二元、除照章提賞三成外、餘均撥歸警察經費項下開支、

縣一校佈告招高級生

【延吉】縣立第一學校校長劉慶岑、定於下學期招收高級學生一班刻已佈告、有志升學者、速即報名、勿自觀望云、

醫院長夫婦慘斃

【延吉】橫道子街朝鮮醫院於日昨夜九時許、突去鮮人共匪約五十餘名、將醫院長夫婦二名綁至東屯、共匪當將該屯人民聚齊、謂該夫婦二人係日本走狗、今殺一警衆、嗣後人如再有親日者、必殺之、語畢即用木棒、將醫院夫婦擊斃

警士勇敢抗匪

【延吉】月之三日夜南大街崗位、忽又發現胡匪掠搶、當被警士陳利和知覺、用力抗拒該警又被匪用刀刺傷、足因警

批示

◎市政公署（十一日）

▲吳榮安 呈繳納房捐由批查慣買劉思惠新建瓦房三間應列一等倒座二間列三等起捐可也

▲張恩 呈房捐減等由批原列等級相符礙難再減仰即遵納

▲張金福 呈分劈房捐由批查實應將福臣兩間房內分劈該民一間另發通知書

▲張錦帆 呈房捐減等由批委屬不符照章准減爲二等起捐照納

▲隋德言 呈驗契蓋戳由批查無不合即繳契費九九三角納訖蓋戳投稅可也

▲胡雅軒 呈房捐減等新房起捐由批等級相符礙難再減其新建之房三間列三等起捐可也

▲維新公司 呈包修工程准予註册等情由批查核所請礙難照准仰即知照

▲鴻順湧等 呈減輕稅額由批查屬實情各染業姑准按四厘五納捐可也

▲陳國豐等 呈減輕皮租金由批查前已詳批在案勿庸瀆所欠租金速繳勿延

▲閻濤 呈請房捐更名由批據查屬實慣買恒善堂領名二等房三間三等房三間經納手數料在案准予更名仰即知照

▲王榮治 呈補發地皮租票由批查實應准補發通知書仰於廿年十一月份納捐可也

▲孟憲臣葛玉權 呈發明四輪寬軌載車馬車由批査前呈業已批示在案請立案專賣礙難照准

▲王服忱 呈退租官地舖內官產間由批應准退租仰將前欠租金來署繳清可也

居間疏通

本欄投稿者具別名然必須另具眞實姓名住址加蓋名章否則無論事實如何概不揭載

質問之部

▲奉天市政公署鑒査省城各區公私廁所向由鈞署招商投標包運惟原包商號所僱傭之工人竟有勒索小費情事（譬如每院須由住戶另出洋三角或五角）方能逐日淘運否則積至五六日亦不能淘運一次凡在省城各區居住者皆能知之究竟此欵是否該工人等分所應得抑係額外勒索民等不得而知如該工人等分所應得又無明令現定不應得即不得私自勒索況入夏以來虎疫發生隨時隨地俱可傳染對於防疫一事鈞署不惜苦口婆心盡力宣傳俾一般民衆知所防範該工人等以未得小費竟將廁所之糞便延不掏運匪特有碍衛生約亦背鈞署與該商號原訂合同之本旨現在小西邊門裡大街以南一帶之廁所已積至七日未掏住戶較多之院內莫不臭氣薰天聞之作嘔爲此敢請鈞署飭知原包糞便之商號或商人轉令工人等迅速掏運勿得再行遲延以重衛生如原訂合同無住戶另行出費之規定幷不得私自勒索可否之處請在本欄示知爲盼 市民一份子啓

按省城官私廁所自今夏以來不爲掏運掃除者過多觸目驚心不堪寓目記者居於工業區據所知者如露天市場後如榮市場後等處糞便狼藉臭氣達於通衢誠虎疫猖中之奇蹟也是否運糞公司所負責在所不知然事關公衆衛生與市民生命當局實應速爲注意 記者附識

行市 十二日

條銀標金

	午前	午後
倫敦銀塊現行	一八片一六分一五	
仝 遠卯	一九片〇分〇	
紐約銀塊現行	三〇仙〇分〇	
孟買銀塊現行	五六留比二分一	
上海標金 開行	七一三、八	……
下市	七一六、八	……
大價	七一九、〇	……
小價	七一三、五	……

中外匯兌

英美滙兌	四弗八仙八分五
美日滙兌	二五弗七五仙
美國上海滙	三一弗二分一
上海東滙 賣	八三兩四分一
買	八二兩八分三
上海美滙 賣	三一弗一六分五
買	三一弗一六分七
上海英滙 賣	一先九片一六分五
買	一先九片八分三
奉天城內滙兌	……
現洋票滙上海	一、〇三八
現洋票滙中銀	〇、六六五
金票滙中銀	〇、八二七
現洋票滙天津	一、〇三八
大連滙上海	七四兩九〇　七四兩八七五
大連滙煙台	一二二兩四〇〇
營口滙上海	兩
安東滙上海	一三三二兩〇

各地錢鈔

奉天 日站金票對現洋

	午前	午後
開行	一三五、一〇	……
下市	一三五、五〇	……
大價	一三六、〇〇	……
小價	一三四、五〇	……
妥數	二三〇萬	……

●同現洋對金票現行

十點	八〇、三〇	一點	……
十一點	八〇、〇〇	二點	……
十二點	七九、八〇	三點	……

●鈔票對現洋票 開行…… 大價…… 小價…… 妥數……

●仝現 十點 一三三、八〇 十一點 一三三、九〇 十二點 一三三、八〇

●城內錢鈔

現大洋換奉小洋	六〇、〇〇
金票換現大洋	〇、八〇四
鈔票換大洋	一、〇一三
哈大洋換現大洋	〇、八〇〇
天津中交票換現洋	一、〇二四

大連 鈔票對金票（午前市）

	近卯	遠卯
開行	九〇、三〇	九〇、九〇
下市	九〇、九〇	九〇、一〇
大價	九一、〇〇	九一、五五
小價	九〇、八〇	九〇、六五
妥數	一〇九萬	一〇〇萬

●同現行（午前）（午後）

九點	九〇、八五	一點	九〇、二〇
十點	九〇、七〇	二點	九〇、四〇
十一點	九〇、一〇	三點	九〇、二〇

●鈔票對小洋錢現行 一八、四〇

●現洋對小洋錢現行 九一、二五

安東 鎮平銀對金票

	午前	午後
近卯開	一三三九、〇	……
又下市	一三三三、〇	……
遠卯開	一三四六、〇	……
又下市	一三七四、〇	一三三七、〇

開原 金票對現洋票

	午前	午後
近卯開	……	……
又下市	……	……
遠卯開	……	……
又下市	……	……
妥市	……	……

●同現行

九點	七九、八〇	一點	……
十點	七九、九〇	二點	……
十一點	八〇、〇〇	三點	……

長春
金票對現大洋票現行 ……
●鈔票對哈大洋票現行 ……
●金票對吉官帖現行 ……

哈埠
哈大洋票對金票現行 午前 十時…… 十一時…… 午後 二時…… 三時……

營口
金票對爐銀現行 ……
●鈔票對瀋銀現行 ……
●爐銀對奉票現行 ……

各地豆粮

奉天 日站大豆百斤大洋價

	午前開行	午後開行
八月	……	……
九月	……	……
十月	……	……
十一月	……	……
妥數	……	……

●同午後開行 下午下市：八月…… 九月…… 十月…… 十一月…… 十二月……

●期米（滿取）一包金票價 特等 一等 月…… 月……

●城內豆糧市

大豆	一、八八	稗子	一、一〇
豆餅	一、八〇	大麥	〇、五五
豆油	一、八五	小麥	一、四〇
白小豆	一、六〇	高粱	〇、八〇
紅小豆	一、五五	包米	一、〇五
花小豆	一、五〇	粳米	二、五五
吉豆	二、七〇	元米	一、四〇
合豆	一、〇〇	小米	一、六五
青豆	一、三〇	江米	三、五〇
麻豆	一、四〇	勝米	一、五〇
碗豆	一、一〇	稻米	二、八〇
粳子	〇、九〇	穈米	一、三〇
谷子	〇、九〇	秫米	一、一〇
麥子	〇、五〇	芝麻	四、二〇
穈子	〇、八五		

大連 大豆（百斤鈔票價）

	午前開行	午後開行
現帶袋	六、一五	……
不帶袋	……	……
八月底	五、九八	……
九月底	五、九〇	……
十月底	五、七〇	……
十一月底	五、七〇	……
十二月底	五、五六	……

●豆餅（壹塊鈔票價）

	午前（開行）	午後（開行）
現行	一、七一五	……
八月半	一、七〇〇	……
九月半	一、七二五	……
十月半	一、七四五	……
十一月半	……	……
十二月半	……	……

●豆油（壹箱鈔票價）

	午前（開行）	午後（開行）
現行	一六、〇〇	……
八月半	一五、八〇	……
十月半	一六、〇五	……

●高粱（百斤、票價）

	午前（開行）	午後（開行）
現行	二、七〇	……
八月底	二、七二	……
九月底	二、八五	……
十月底	二、九五	……
十一月底	三、〇〇	……
十二月底	……	……

奉天 日站大豆百斤大洋價 午前開行 午後開行（見上）

哈埠 大豆（兩特哈洋價）

	午前開行	午後開行
八月半	……	……
九月半	……	……
十月半	……	……

●小麥（仝上）

	午前（開行）	午後（開行）
八月半	……	……
九月半	……	……
十月半	……	……

長春 大豆（一石鈔票價）

	午前開行	午後（開行）
八月半	……	……
九月半	……	……
十月半	……	……

●高粱（一石鈔票價）

	午前（開行）	午後（開行）
八月半	……	……
九月半	……	……
十月半	……	……

公主嶺 大豆（一斗現洋價）

	午前（開行）	午後開行
八月半	……	……
九月半	……	……
十月半	……	……

●高粱（仝上）

	午前（開行）	午後（開行）
八月半	……	……
九月半	……	……
十月半	……	……

四平街 大豆（壹斗現洋價）

	午前開行	午後開行
八月半	……	……
九月半	……	……
十月半	……	……

●高粱（仝上）

	午前（開行）	午後（開行）
八月半	……	……
九月半	……	……
十月半	……	……
十一月半	……	……

開原 大豆（壹斗）現洋價

	午前開行	午後開行
八月半	……	……
九月半	……	……
十月半	……	……

●粮高（仝上）

	午前（開行）	午後（開行）
八月半	……	……
九月半	……	……
十月半	……	……

國外商品

●美國綿花 一圓六〇錢（漲）

十月卯	七、四六
十二月卯	七、六三
一月卯	七、七三
三月卯	七、八七
五月卯	八、〇〇
七月卯	八、一三
現行	七、五〇

●印度綿花 一圓三〇錢（漲）

維吉印	二二留比 分
課拉印	一九六留比 分
高魯印	一七九留比 分

●大阪期綿線行（臺栩金票價）

	午前（開行）	午後（開行）
八月底	一四八、七〇	一四六、九〇
九月底	一五一、三〇	一四八、〇〇
十月底	一五五、四〇	一五二、二〇
十一月底	一五六、二〇	一五三、九〇
十二月底	一五八、五〇	一五六、〇〇
一月底	一五九、九〇	一五七、七〇
二月底	一六一、〇〇	一五八、六〇

●大阪綿布錢現行

龍C	五、七五	鵜島	五、六〇
軍人	五、九〇	福助	一三七、〇〇
顏細	五、五五	扇面	一四八、〇〇
白羊	……		

●神戶豆餅

八月底	三、四〇	三、四八
九月底	……	……
十月底	三、五〇	三、五五
十一月底	……	……
十二月底	……	……

病院 大… 專… 能 偏頭痛·酒醉重頭 七包入金參角 電話八三六二番 振替大連四四九七番 代理店

獅子牙粉

品質優秀

爲豫防虫牙
必須備用
獅子牌牙粉
獅子牌牙刷

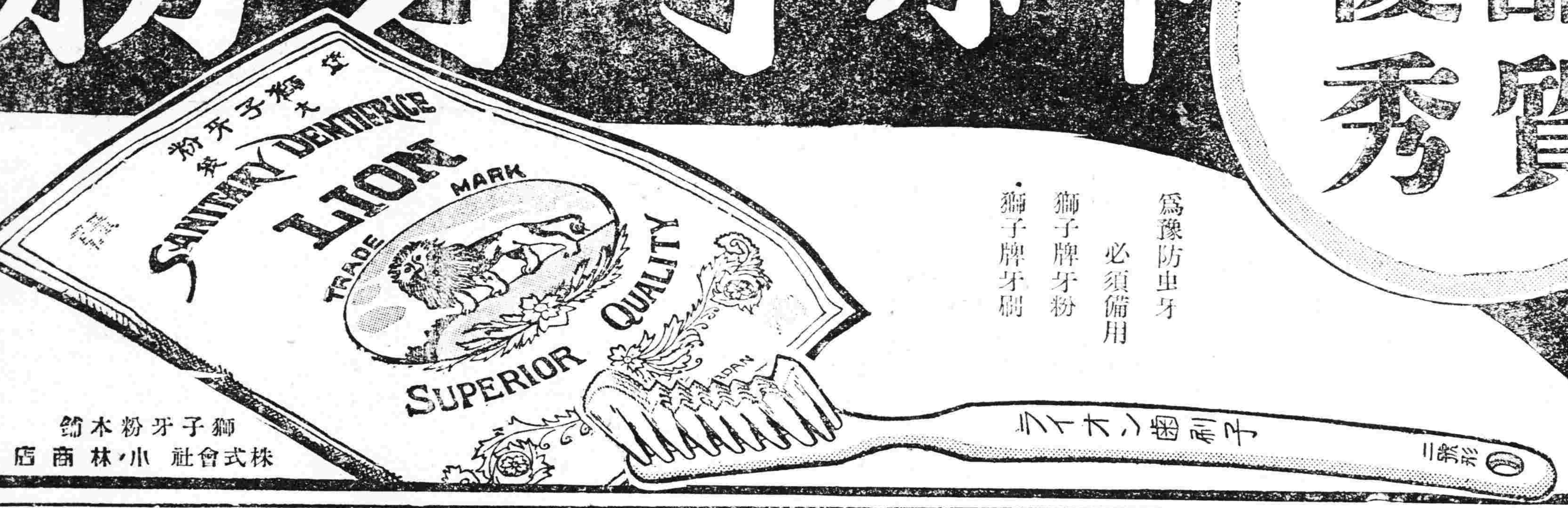

獅子牙粉本舖
株式會社小林商店

無綫電話機

美國製最新式

機能可聽得日本上海歐洲等處
多量販賣機能優秀價格至廉

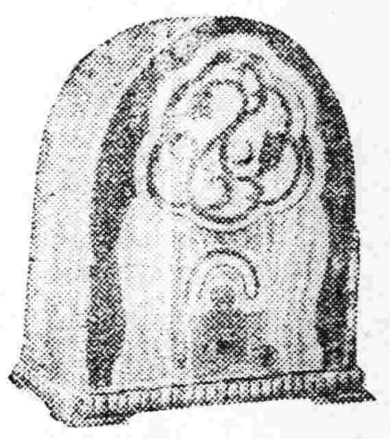

南滿電氣株式會社獨家經理
美國加克遜貝爾會社總代理店
（奉送本樣）

本店大連市伊勢町九七
電話四二五七番
內藤商會
奉天平安通七番地
大連內藤商會支店
日電話二四九八番

滿洲中央銀行奉天業字總支行

廣告

開設年月　大同元年七月一日開始營業
業務要項　專營各種存欵放欵匯兌貼現及普通商業銀行一切業務
總行所在地　長春
本總支行所在地　奉天省城大南門內路西
電報掛號　九九九九
滿電話　通綫　二五六〇　四五六四
　　　　直綫　經營室四六五七　營業室四六五八　傳達室四六〇七
日電話　營業室三七九七
日長途電話　營業室一四五八　經理室三〇七三
所屬各支行所在地　哈爾濱、長春、大連、營口、安東、開原驛、四平街、公主嶺、撫順、吉林、綏化、雙城、黑龍江、山城鎮、遼陽
本總支各行營業時間　自三月一日起至十月末日止　每日午前九時開辦下午後時止辦星期六午前九時開辦正午十二時止　自十一月一日起至二月末日止　每日午前十時開辦午後三時止辦星期六午前十時開辦午後一時止辦

求神不如求己

第威德補腎丸

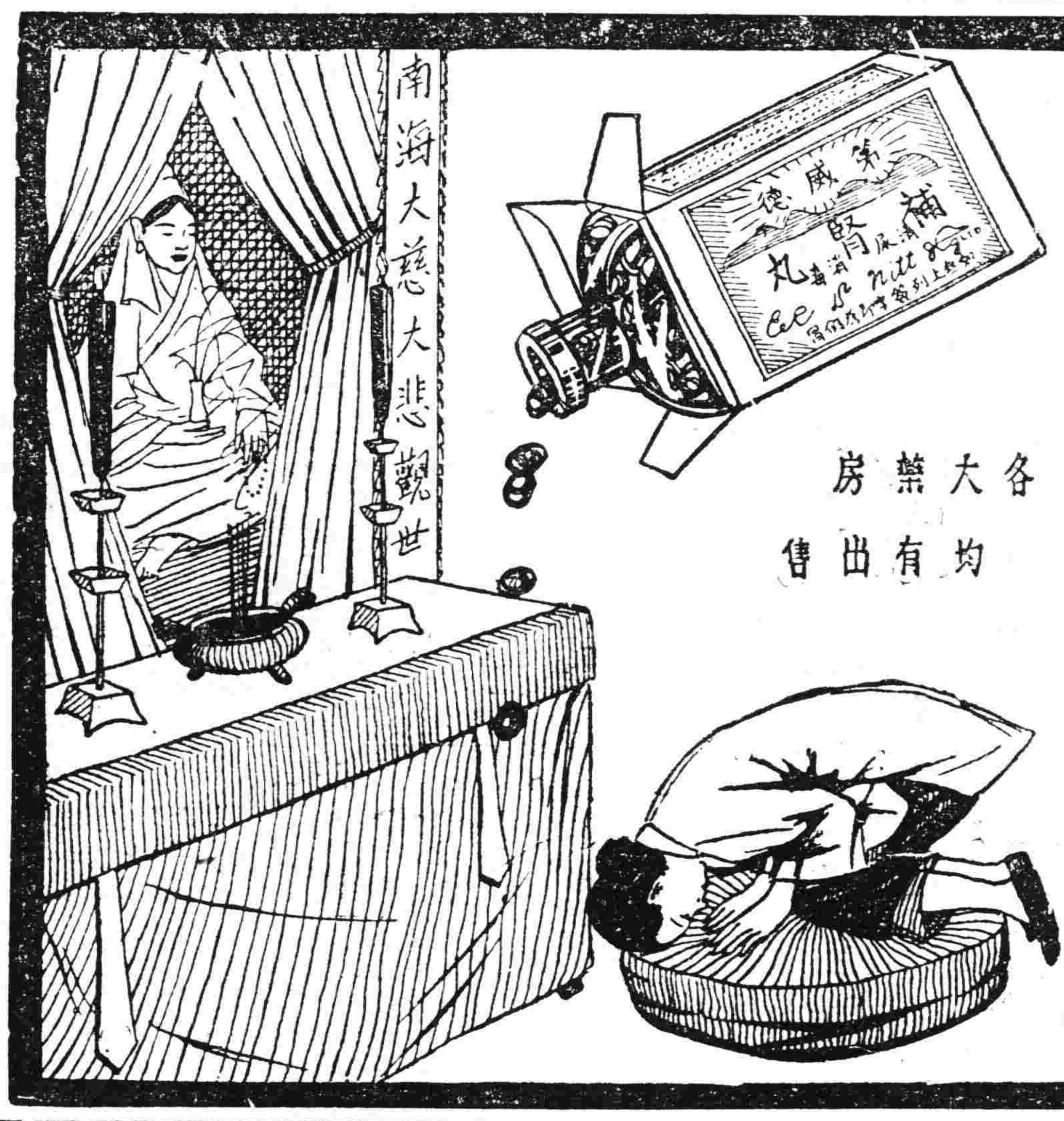

能治背痛腰酸及一切風濕病症等非常靈驗

君如體弱多病欲求神明護佑不如先求治腎良藥蓋一切病痛類皆起於腎臟故因病而求神者應先購服第威德補腎丸也

各大藥房均有出售

横濱正金銀行奉天支店

資本金壹億圓　全額拂込濟
積立金壹億一千七百三十萬圓

（日本電話代表番號）四九一一番
支配人社宅二三五七番
支配人代理社宅三四〇九番

〇本店　横濱
〇支店、出張所　東京、丸之內、神戶、大阪、下關、長崎、名古屋、倫敦、巴黎、漢堡、柏林、紐約、桑港、羅府、謝脫兒、布哇、利歐鐵、加內伊兒、西脫紐、阿列其剛脫利亞、孟買、卡拉其、坎拿大、蘭貢、新嘉坡、斯馬拉巴、巴大必亞、斯馬蘭、馬尼拉、香港、廣東、上海、青島、漢口、天津、北平、牛莊、大連、奉天、開原、長春、哈爾濱

盛京時報出版各書

文藝叢考
東三省古蹟
遺聞續編
　定價大洋一元
皇帝東巡
哀史
　定價大洋一元二角

註冊商標

味の素

（味之素）

琴聲雖幽雅、妙非知音者不能辨其味、惟菜肴中用味の素、則任何人能知其美也。

C--276

美味滋養葡萄酒

赤玉牌葡萄酒

人生於世無論誰何莫不希望度其快愉生活此無他即請常飲赤玉葡萄酒便可解決其問題矣

五

對仲和君忠告不避唐突 玩味一番似乎發人深省

編輯先生台鑒。閱貴報一日之摩登欄。登有仲和君不惜三度揚家醜。實有不得已之苦衷。敘人雖未閱見前二次之文字。由這次之文論斷。可有應注意者。

（一）仲和君的伯父。晚年經商失敗。由這可知這是一位半生辛苦的老者。爭强奪勝。晚年落到這步的結果。其神經之刺激過甚。可知。又兼外事毫無□每日株守在家庭裡。對於子侄之行爲。料想必加以範圍。且其年事已高。頭腦必舊。積之日久隨如仇敵。彼此之隔陔日深。如果仰和君的伯父。若再會喝白乾。或者他現在的太太是二房。則家庭之喧爭。永無寧日。這也許是仲和君的伯父與仲和君不和的初因。亦須是一般的家庭不和的總因。

西瓜

（何生）

西瓜來自西域。故至今哈密出者稱良。用爲貢品。宜種於沙地。南北皆有之。名種甚多。可一一按西瓜譜識之。形有倜者。有作枕頭狀者。皮色有青。有綠。有翠。及各種條紋。瓤肉有玉白。有珊紅。有桃紅。有玫紫。有牙黃。種子有黑。有紅。有白。此皆無足論。可論者。只入口鬆化。無渣。多汁。甜香。皮薄。肉多。果大。方稱上品。此則其細胞皆有糖化。只餘染薄之胞膜。以涵水分。方如此也。河北。山東所出甚多。山東枕頭瓜尤佳。中部江蘇之南滙。上海亦多佳品。南京產既美且廉。尤快人嚼。銅子十數枚以下。便可終口果腹。湯山道上附近所產。有絕。者。二三枚銅子。可得一瓜。其甜亦不讓之。南中所產。佳種較稀。如桂省柳州所產。僅可容掌上擎。子多而味淡。不足排齒。宜矣。顧人廣州市咖啡座。啖雪藏西瓜。鸞刀細切。攙糖而食之。涼生口頰。未始非以人工也。福州所產稱子多來自外地。故亦有佳者廣東南雄所出。紅瓜子。則以種類。瓜霜可治喉症。

答昨非君

（一萍）

調靡煮藥尋常事。貧病祇餘綠綺琴。身世寥落知己少。春暉寸寸負恩深。十年風雪勞人夢。一卷滄桑故國心。感子新詩相問訊。晴窗明月幾回吟。

庭院深深（游萬泉河）

撐起瘦腰馳健足。分花拂柳徑幽。小橋碧水藕香浮。誰家箇弄。雲破夕陽收。芳徑裴徊鶯語老。東風不解溫柔。落花吹去逐波流。安排書劍。好載暮春愁。

摩登蓮花落

（石忱）

摩登女子眞蹊蹺。吃飯拉失眠早覺。中風白板五經魁。還要抱着男人跳。電影戲院遊藝場。足跡更是常常到。家庭本來如傳舍。不過藉以掛拋錨。於是胭脂白宮粉。化裝品類件件要。頭髮不可不燙燙。灣灣曲曲才時髦。綵羅綢緞裹滿身。高跟皮鞋得得叫。一人所費實不貲。算來直要嚇一跳！我昨聞之老太太。從前婦女實在好。煑飯洗衣家庭事。自己動手勤操勞。素衣棠布鞋襪。施朱擦粉眞很少。閒來紡織補家計。功在社會亦非妙。反觀如今摩登女。幾個能守此婦道？滿口平等與自由。解放解放胡鬧叫。一若戀愛兩字者。全部人生可代表。老實告訴你一聲。婦入責任弄錯了！尤以春天這地方。摩登女子所自造。結婚離婚隨隨便。張三李四任心掉。家庭之事全不懂。問她搖頭三不曉。殊不知國家社會與家庭。其間關係至緊要。男女責任界限淸。誰都不該打諢倒。我是一片至誠心。寫這套詩來勸告。你若不信也由你。當她狗屁不足道。

街頭

▲社會描寫之一（夢廬）

夏日驕陽宛似一團烈火。蒸炙得世間各物全都發熱。坎坷不平久已失修的道路。塵土可以沒踝。一粒一粒的碎石子塊。橫豎亂。半埋土中。半露地上。準備着扎行人的脚趾。蒼蠅成羣結隊的上下翻飛。一會兒落在牆陰的髒土堆上。一會兒潤在大木盤中切好的西瓜上。賣西瓜人坐在木盤旁邊。他的衣服少得幾乎與赤裸相等。手裡一把大芭蕉扇。用來驅逐蒼蠅。連帶着扇風。他這時正在瞌睡。一顆頭彎到領下。嘴裡長長的拖出口涎浸濕了胸前的衣服一大片。

虎列拉正在迅速傳佈。人的死亡率。異常可驚。人們時刻惴惴於死神降臨。而死神的降臨偏又頻數。『在缺乏醫學常識的人。無疑的以爲上干天怒。遣派了瘟神撒災。除了焚香叩頭祈禱之外。直然束手無策了。

街頭停住了一輛膠皮車。車夫坐在車下。這車夫消瘦得與鬼爲鄰。骨骼嶙峋外露。而色灰白像是患着貧血病。車子同衣服都很破舊。他坐在那裏兩眼枯瘦的手支着頭。一聲不響忽然嘔吐了幾口便倒在地上。

絡繹行人到此都停步觀着。以爲比看戲還要有趣。佇立着擬視道可憐卒斃的車夫。一瞬都不瞬。人數越聚越多。周圍數匝。密密的像牆堵。

人叢中出現了一個衣衫襤褸的小姑娘。跪到車夫面前。哽咽着喊。『爸爸！』。車夫一動亦不動。於是她『哇』的聲痛哭起來。

『你們在那裡住。你的爸爸爲什麼帶病拉車！』賣西瓜人揮着大芭蕉扇。很關切的問這小姑娘。

『我……裡……們……住……在……西頭××胡同。家裡除了爸爸媽媽還有八十多歲的奶奶。我們姊妹五個。一個小弟弟才三歲。全仗着爸爸拉車賺錢吃飯。爸爸從前天就病了。兩天未拉車。全家兩天沒有吃飯。忍不過。我的爸爸今天勉强出來……不想……』小姑娘又哭了。

賣西瓜人嘆息一聲道。『可憐可憐。咳！大家行點好事幫助一些個吧！』他從袋裡掏出一把銅子遞給小姑娘。人們亦紛紛解囊。洋錢。角票。銅銷子堆了滿地。小姑娘不住的叩頭致謝。

人們漸漸散去。太陽漸漸偏西。忽然車夫微微呻吟。他的女兒連忙上前將他的身上撣打推扳。『咳——國』車夫居然甦醒了。

小姑娘將錢一一檢起來。安置在車箱裡。攙扶起車夫。仍坐在車下。賣西瓜人端來一盌熱水灌入車夫嘴裡。轉身自去照顧吃西瓜的主顧。

好半晌。車夫緩緩拖着車子。他的女兒在後跟隨。欵欵走開

『噯玩的好把戲。裝死騙人。這車夫那裡有病。不是扎嗎啡準許是抽白面。該死的東西！』賣西瓜人大聲的詛罵。

太陽西下。熱度少殺。賣西瓜人喊道。『黃瓤黑子眞甜好西瓜！』揮動大芭蕉扇趕逐蠅蚋。用足了十二分精神來招徠過客。

早上的一幕

▲社會描寫之一（煙橋）

當晨熹剛爬到地平綫上。大地上的一切還很靜寂的當兒。在十六鋪一帶。却正是一天中最熱鬧的時候。同時。一切的活劇。就在這時慢慢的展開了

我們行的位置。是緊靠着十六鋪的馬路。經了一天疲勞和一夜臭蟲咬的我們。在這時雖然很想甜蜜的睡一會。但是這樣嘈雜的人聲。與載貨車喇叭的猛吼聲。憑你是一年沒睡了。也難入夢。何況我們。更怎能例外呢！因此只能蹣跚着起來。坐在靠馬路的一個涼臺上。聊且養神。我偶然俯首向馬路上一望。那卑鄙可惡的一幕。就逐映到我的眼簾中了。

一個苦力的脚夫。挑着一担雞兒。抗晴地向外灘走去。剛走到我行的附近。就有五六個穿藍毛布衫褲和穿黑破不堪衣服的漢子過來。口中喝道。『慢走！放下來！』不用說的就拉到路傍的行人道上來。

這時我的朋友怕怕拉了我一下道。『你看！那些癟三又有生意經了！』我唔的應了一聲。兩只眼睛不覺就更注意了。

『快拿兩只洋來。大家就馬馬虎虎。要不然……』其中一個癟三的惡狠狠的道。『當然的。一個做苦力的都有餘資呢？於是像抄靶子般的混身上下搜了一遍。結果。因爲實在沒有錢。所以在後的一個癟三就偷偷的下手了。拿出一把明亮亮鋒利小刀。很敏捷的革去了籮上的繩兒。拽了雞就跑了。那脚夫發覺後面一籮內的一隻雞已經出了貨。於是就不顧性命。帶哭帶喊的趕了上去。這總算他的幸運。因爲趕了一程。那隻雞果然被他奪回來了。可是回到原處一瞧。那籮裡的雞却早就去了五六隻。要知道五六隻雞的代價。是絕對不是像他這樣一個做苦力的所能賠償的。他沒法。只得大喊救命。喊了一陣。才慢慢的有一位老爺踱着方步過來。首先問明了原由。就道。『你自己呆笨。丟了雞還大喊甚麼呢？倫雞的人也已走了。滿口更還叫救命。難道誰打傷了你不成？』那脚夫沒法。只能帶哭帶怨的走了。脚夫走不多遠。那些癟三就都又出現了。

◎　◎　◎

奇衣

比蟬翼還薄橡皮還軟 透明自由不掩曲線美麗光澤

生活夢想談之一（念慈）

巴黎摩登女子發明了用蜘蛛絲製襪。意大利摩登女子。發明了用金魚皮製鞋。英格蘭摩登女子。發明了用蛙皮製鞋。我現在正在我的科學實驗室。想發明一種特別物質。可以製造衣服。以應現世界摩登男女的需要。這種物質。要比蟬翼還薄。比橡皮還軟。比玻璃還透明無論冬夏都可適用。不必常換。也用不着洗滌。他自然會吸收人身上的汗垢。由極細的小孔排洩出來。德國人盛行新生活運動。裸體曝日。然到冬季還得預備暖室。假令穿上我這種材料做成的衣服。什麼風都不怕。時下一班人盛唱曲線美。女人的衣裳要特別小巧。顯出股部的豐滿。穿上了這種衣服。全身各部的曲線美。都得絲毫不隱的露出來。這衣服的製造 要把衣褲鞋襪連貫一氣。祇在背心上用一排極長的小扣按住。伸縮自如。用不着裁縫開尺寸。從頸到脚的籠罩着。好像皮膚外面。生了一層薄膜似的。顯得全身又光澤又美觀又輕便。尤其不像現在冬天穿的一身臃腫不堪的樣子。不但可以順應現下男女青年提倡曲線美的潮流。也可迎合一班新生活信徒的心理。尤其是經濟到了極點。省手續省時間到了極點。從初生穿到死亡的那天。因牠富於伸縮性及不易破裂的緣故。一兩件可以夠用。不大愛換洗衣服及不修邊幅的朋友。對牠尤稱方便至於顏色的話。隨着各人心愛。也可特地加染。決不致因顏色的深淺。遮沒了肉體美艷。我這……將來我這理想的發明成功之時必比愛迪生貢獻於人類的更大（未完）

（一）仲和君的伯父的爲人。『當年庇護家務。盡心竭力。亦無私積肥己的情事。』這是何等光明磊落的人。在現在的社會。實在是少有。況又祖遺寥寥。這其半生爲家庭努力可知。總算盡了作人的責任。按理說。爲子弟本應自圖獨立。過了教養期間。就不應再仰給於老人爲社會的寄生可恥。爲家庭的寄生更可恥。往往在我國的家庭中。都抱着我應有一份的見荷。到了意見不和的時候。就如賬主一般把自己的一份清算出來。另立門戶。如同路人。決不思清算出這一份。是從那來的。況且仲和君的伯父無論如何。可告無罪於家庭社會。總算是拿着祖上寥寥的遺產。開發了事業。成功失敗是無關係的。爲他的子弟細心好好想想。他就如何想。謀奪家產。最多不過是神經病或悲觀的表現。不然少年如彼。而晚年如此。爲子弟者。應如何努力前程。另圖自立就是不吃一點損失。淸算出自己的應得的一份試問好女都不穿嫁時衣。能問心無愧。現在西學盛行。西學是否是分祖產。而打破舊有倫理觀念。願仲和君細思。更願有家庭紛爭者細思。

再男兒志在四方。觀仲和的文章。（如果是自己作的）。是受過相當教育的人。如果受過相當教育。現在就應自圖自立。如果與伯父思想不和可走投他鄉。人必須有高尚的見荷。無論如何。仲和君的伯父。總是仲和君的伯父。他是家主。他分與一份。是他的自願。他不分與你若照過了教養的時期。應自圖自立的場和。來說。也是他的本份。仲和君。你要擴大你的範圍。看看社會再看看前途。何必居於這一點點的小荷。你若努力向前。已受相當教育。將來不會無飯即。反之就是得了你應得的一份。也須會要飯。

可贊成的記者先生。你答覆時。不知費了幾許的心思。尤以最後請求讀者的指導。足見對本問題的苦心與重視。誠然近年來。社會上這類事的發生很多。以敘人的愚見。是舊有倫理觀念破產。而新的中心理論。尚未建設。在人心裡。都想成立小家庭行自己私慾。謀彷西洋。另方必得要自己應得的一份。實行舊有的習慣法。這樣大家分小。小家分了。人人不自立。實與國家社會。有害不淺。最後我以爲應……成立小家庭。獨立謀自立的生活與樹立。

不要淸算出自己的應得的一份。滿足自己享樂主義。最後希望國家的法律。明定出。凡教養時期終了的青年。我應自圖自立。不準分得家主的財產飯後有感於心。拉雜寫成。不値一笑。謹望讀者對於此類問題。加以更詳細的討論。棲霞

次釋戢暑夜露坐韻

（子威）

餘閒偶得愛宵光。不藉新愁割劍芒。半角牆陰低亞樹。一簾花氣暗聞香。絕無人至心俱適。纔有風來夢亦忘。到此世情參透否。靜看旦暮換炎涼。

梅雨

（釋堪）

兼旬不斷雨。天意重黃梅。窗暗三竿竹。簾青一尺苔。多時添屋漏。無計理書堆。瑟瑟愔愔裡。鑪薰冷逕灰。

和漢南鶴懷友詩

（李笈忱）

壚灘別後計三年。否泰由來聽自然。君宦西陲收課稅。我遊南滿悟淸禪。雲煙變幻關心切。（弟忝充蓋平看守所長與牢頭無異聞聲關心）仕路競爭捷足先（兄原就壚差遂爾辭赴稅捐眞妙人妙事也）敢洵行踪何處是。不堪回首憶從前。

小弄巡禮（續）

▲社會描寫之二（增庚）

於是賭博的一堆。一陣紊亂。趕忙把錢放在袋裡。把牌放在蓆子底下。一個個裝着很泰然的在閒談。

弄口走來了一個外國巡捕和一個印度阿三。慢慢的蹤了過來。向弄裏兩旁的人看看。

『加得里馬得里。賭銅鈿到⋯裏去印度阿三微笑對這一堆人說。

『阿三。阿拉沒有賭銅鈿。』和倘嬉皮笑臉對他說。

巡捕走後。他們仍拿出賭具。鬧在一堆賭博了。別十。至尊。大槓。地槓的聲音很雜亂的在那小弄的一角響着。

小弄的盡頭。兩個老婦在談話。

『三婆婆。今朝天氣 柴熱拉！』一個 老婦帶着寧 波口音說。

『勿錯。張老太。天氣熱得來。』另一個操着蘇白說。

『三婆婆。儂福水柴好東拉。三個兒（讀五音）子。個個會賺銅鈿。大媳婦又能幹。二媳又孝順。三媳又標緻。眞是前生修得來的。』張老太 很羨慕的說。

『囉唷。說得好。不過多幾個氣泡罷了。』

『拍！』張老心用手打了一下臂膊。罵道。『阿媽西劈。倒運蚊子。眞討厭！』罵後。仍和三婆婆在閒談。在靜靜的空氣中。只聽得她們輕輕的對話。什麼眞命天主。玉皇大帝。早抱孫子等的俗話。句句刺入我的耳膜。時常還聽得張老太的拍蚊子聲。和『阿媽西劈』的罵聲。

◈投稿須知◈

（一）凡來函稿須加句點
（二）稿紙須在一面書寫
（三）取錄與否概不寄還
（四）不予酬資亦不贈報

野花

（長虹）

細雨後的清晨。郊外的野花更增加了嫵媚。明艷欲流迷離於醒睡之間。道旁幾朵嫣紅姹紫的小花。雜立在碧綠的短草間。儘向着行人誇示。一陣陣的淸風吹過她獨有的淸香。使我對她愛惜。更有遠遠斜掛一抹青雲。近處的小河繞着田園。幾家茅屋立在岸邊。頭上有鳥鴉陣陣飛過。常在城市的人。忽的處在這樣如仙的境界裏不禁陶醉了。便更留戀不忍去。

案頭上的膽瓶時常有些穿着黃紅色嫁衣裳 花疏疏朗朗的插着 注入些清新的泉水。却也賞弄一番。曾幾何時便遮不住老醜。夾着她枯萎的花枝別我而去。如今已是多日未曾羨賞案頭的花香了。

心裏十分喜歡這野花的淸香幾次要摘取下來。放在小瓶裏朝夕供賞。又覺得這樣的愛護更促短她的生命。反是過分的摧殘了！於是儘徘徊 在她身邊。

另一個孩子一面跳着唱着。一面踐踏着花兒草兒。漸漸來近。小風吹得花兒搖擺不定。本來紅紅的綠綠的卓然的立在小草間。最惹人注目。這孩子來得臨近。順頂手摘取下來舉到鼻頭仔細的嗅。待我轉過頭來攔阻。已是不及。他却拿着跑去。我不勝嘆息哀。悼這美麗小花遭人之嫉。

獨自立在草原上。感到說不出的煩愁。一切都能安靜。一切都有休息。只有我的心是永翻騰不息。無心去聽小蟲的樂唱。不願領略倦鳥的長鳴。只是一刻不能忘記了那野花顆。

點滴

（秀貞）

男人也喜歡有個眞實的女人來作他的配偶。但他的心中却比較更歡喜在眞誠之外而又能使他感覺到浪漫的意味的女人。女人却比較的少。她却很希望得一個眞實而又有才能的男子。那樣。在生活有相當保障之外。她還可以把男子征服。

○　○　○

婚後的愛情容易平凡化。假如男女都不加以隄防。痛苦和幻滅馬上便會產生。

男子最愛的是處女。但女子却絕少有要求男子必是童男的人。

○　○　○

女子最愛女性的男子。因爲她容易征服。善於操持一切的男子她更喜愛。她無意爭請一個忠實的奴僕。永遠都會貼心貼意地服侍她。

○　○　○

女子常把男子比成看家狗或消遣品。假如 男子以 此還敬她。她便嚷鬧。但在實際上女子却常成了忠實的主婦和玩物

○　○　○

女人能有許多男子作她的朋友。在她算是無上的光榮。但是男子却不然。多一個女朋友。他便多一種性愛的需要。無意間使他忙亂起來。

○　○　○

愛情能使人痛苦或快樂。同時也能使人入天堂或下地獄。

漢沓氏縣考（九）

（岩間德也）

（三）莯家溝在海上交通便利上之位置

自從家破苦奔波。懶向人前喚奈何。投筆雄心因病減。着鞭壯志爲貧磨。冠裳溷跡精神少。烽火連年感慨多。但有薄田歸隱去。願披江上老漁簑。

（三）莯家溝在海上交通便利上之位置

按前記第一說中所述。沓渚爲漢代海上交通之要津。徵諸吳志陸瑁之言。亦可知由華南來遼東之船舶。以此地爲門戶。捨舟上陸。但由南方駛來之船舶。一路直向北航。入小窰口灣停泊。爲最便利。較諸特意遠繞山東角。迴航旅順口方面。又或進航渤海灣。至遼河口。其便宜之大。自勿待言。此地與山東方面自交通上觀之。魏志之新沓縣所在。雖尚未考察。但漢之齊郡治。爲今之臨淄縣。故如認爲由該方面對遼東往來。當然以旅順方面之莯家溝方面較近。即自該地方即時赴莯家溝方面。亦與自新沓縣之所在赴莯家溝無大差異。徵諸近代及現代。由山東方面之商船對金州東南之大連灣及面黃海之諸港灣。往來頗多。亦可推測。今日之小窰口。雖灣內水淺。船舶出入停泊不便。但當往古海水較今深入西南之時代。恐有船舶出入便利之水深。不失爲一良好之港灣。可以想像。

（四）莯家溝存在應比定爲古沓水之東河

如前章所述。沓氏縣因沓水而得名。此河之存在當爲對於交通運輸便利上。成爲港市之沓氏縣。付與重大之價値從來論沓氏縣所在之諸家 關於此沓水。僅謂有沓水無作詳細之記述者。關於現在地理上。應比定爲此沓水者之有無及其他。無何等考慮。

（未完）

中國人物畫之□□ 背景□表現□源流

（七十五）（姚湘漁）

▲故實畫家

禹之鼎。字尙吉。號愼齋。江都人。康熙中。授鴻臚寺序班。善人物故實 幼師藍氏後出入宋元。自成一家。有王會圖一卷。城南主客話舊圖。等名畫蹟傳世。

杜元枝。字友梅。長洲人。善工細人物。乾隆戊子入都。直內廷。曾繪十八學士登瀛洲圖。甚工緻。

顧見龍。字雲臣。太倉人。居虎邱。祇候內廷。工人物故實名重京師。有文姬歸漢圖行世。

吳求。初名俅。字彥侶。休寧人。能詩善畫。人物學仇英似之所作豳風圖。十飲圖。思致雋異。並堪垂久。每畫稿成。摹國仿傚。

呂學。字時敏。號海岳。烏程人。善人物故實。著名一時。曾爲李之芳。平台灣。作奏凱圖千軍萬騎。陳師案屯。駢部曲。列校隊。鎧甲光明。旗仗淸肅。洋洋大觀也。

冷枚。字吉臣。膠州人。焦秉貞弟子。供奉內。廷工人物。康熙辛卯與畫萬壽盛典圖。

張欿。字雪鴻。一字艖闕。本籍相城。移家白門。天資高邁。疏放不羈。善畫人物。任意所之。無不天機橫溢。神秉飛舞。嘗以率筆寫雜劇三十圖。隨手鈎染。鬚眉逼眞。極簡略生動之致。

（未完）

不見血

▲談叢之一（鐵牛）

清嘉慶時。甘肅知府某。貪婪殘酷。凡遇訟。輒謂人民狡詐。必加嚴鞫。不究曲直。例杖五百而後判。故一時有閻王之稱。訟事日減。某亦常以此自誇。後遷調入京。某乃攜姬妾十餘輩。盛裝首途。以所攜累累。仍取道陝豫。以防盜。妾有名衆花者。原爲京師私娼。最爲某所寵幸。一日將至潼關某騎馬先行。駝轎後隨。相距里許。忽有一短小男子。攔衆花輿。阻其前行。問所欲。答曰『余名時七。性好殺人。稱『不見血』茲擬請 撥欵十萬。以濟陝甘貧民。』衆懼許之。以途次無現金。請至京師兌付。時曰『豈以爲京師官役衆多。余不能往耶』。謹如命。幸毋食言語畢。伸手與內。脫姿指環以行。輿夫四五輩隨目見其遠去。心始安。繼前進。姿以所見告某。某乃嚴爲戒備。沿途無稍異。至京師。請重兵護院。晝夜防範。居三日。某於夜間宴同僚於廳中。酒方酣。時七忽挑簾而入。手持利劍。閃爍動人。環揖而揚言曰『某來非時致擾淸興。中堂曾許某撥欵十萬。以賑饑民今特來走領。並『還証物』言畢以指環擲棹上。某大懼。環視左右。僕役均未在室。不得已。乃以倉促間欵未備齊相對。時七笑曰『官囊存積百萬。某已熟悉。原擬以諸途中。特以夫人既已允諾。故待之。若靳不予。將自取之。幸勿悔』。言畢。復環揖告擾。緩步出廳。稍傾。某驚懼。呼僕役。無應者。親往廚房視察均變爵被縛。塞絮口中。乃爲釋縛。集守衛者詢之。據謂僅見一短小丈夫自內出。意爲隨從。故未之禁。某頗不歡。客亦辭去。某返內室。見什物零亂。衆花方掩面啜泣。詢之。始知時七入室。傾箱倒篋。姿能不禁。所有已盡被攫去。闔經查點。財物均未失。惟秘箱中白金數十錠。已被挾去。估値約十餘萬。翌日。懸重賞緝盜。迄未能獲。後五年有京官至陝。在西安途中。遇一人。自言爲時七。並以包裹託致某中堂。官返京。親往送之。其受而啓視之。其中淸單一紙。所報告者率無名氏。僅言某縣用去幾何幾何而已。外並有綉花鞋一雙。乃當時衆花之用物也。

釋智慧

▲談叢之二（鐵牛）

華山爲五嶽之一。古書謂『高五千仞』。實則其最高之西南二峯亦不過千餘尺。山上除寺院外。率爲崎嶇蜿蜒之小徑。山巔登其巔。可五十餘里。即方丈之隙地。亦爲寺院所佔據。故五峯上下。廟宇多至三十餘處。僧衆三千餘。不治生產。依香火爲生。每年自二月起。全國進香者。即絡繹於途。至四月方止。其正期則係自三月十五日至二十八日之極短時期。人以山上行動不便。故或先或後。以圖避免擁擠。各寺院僧徒。除廟會期內返山招待香客外。餘時則漫遊四方。數額時有增減。成豐朝。有遊方僧智慧者遍遊各寺。時天下大饑。香客少。各寺收入亦微。智慧對各僧之貧苦者。資助濟豐。綜其資約萬金。各僧相互傳誦。智慧居華山約三月。住所靡定。時露宿於途。而其資不少嗇。久之。人漸疑之。多於暗中注意其行動。一日薄暮衆僧見其疾登西峯。衆躡尾隨之。稍頃見其自道旁登山。石高丈許。一躍而登。跳躍如猿暮色蒼茫。轉瞬已失所在。其所至固非常人所能登臨者。候至夜深。隱約間似有人語。又移時似有劈刺者。雞鳴始止。天明不見其歸。群相驚異。意必爲巨盜。但以其不爲各寺害。亦不之懼。翌日午。智慧復出現於南峯寺院內。又月餘知其事者漸多。好事者且以此相詢。智慧知難再留。因遍辭諸寺。復有贈贈。有禪明者與智慧最友善。爲備齋餞餞。並約多人作陪。席間智慧謂衆曰『人有疑吾多金者。吾亦知之。茲將去。願以實告。余豫籍。生於陝。幼隨父入川鄂。習於盜。長被人所執。得釋。因改前非。乃在嵩山剃度。茲過困阨者則仍竊富以濟之。爲來此。實爲授徒習藝。爲期已滿。明日將離此。吾俗姓張。徒爲北川富室子。余姓。以後相遇。幸善視之。』歡談至深夜始散。翌晨有見攜一童子年約十四五。相偕緩行而去者。後寺僧遊行四方。猶多見其行蹤云。

波斯西域輸入的各種醫藥

（起凡）

中國與波斯 和西域諸國的交通。在中國正史有非常詳細的記載。漢武帝（西紀前一四〇——六三年）在建元三年（西紀前一三八年）命張騫出 使月氏國。張騫在匈奴地境被捕。留住十四年（西紀前一三九——一二六年）後。乘間脫逃向西走。經過大宛。終於到了 月氏國。與月氏國王結盟回來。從此。波斯和西域 諸國的國情漸漸爲漢民族所熟悉。其後。匈奴逃回北方。西域的交通更沒有阻碍。張騫又第二 次出使諸國。南方到身毒（即印度）。安息（即波斯）。這樣。東西交通便 熱鬧起來。葱嶺和帕米爾高原都成爲要的交通路。

波斯和西域諸國正在東西雖路交通的要衝。這裡出產的藥品不斷的向東西輸出的事實。在歷史上所見很多。這些事實我們在以下試爲解述。

苜蓿（Albafo）波斯戰役時大留王從media 帶回去的印度的塞鼻力迦那（即苜蓿）又從伊蘭高原輸入。

任昉述異記。洛陽有苜蓿園。此間苜蓿爲張騫始自西域攜歸者。

西京雜記。樂遊苑自生玫瑰樹。樹下多苜蓿。苜蓿一名懷風。時人或謂之光風。⋯⋯茂陵人謂之連枝草。⋯⋯苜蓿原出大宛。漢使張騫帶歸中國。

楊衒洛伽藍記。宣武大夏門之東北有今呼光風園者。產苜蓿。所謂光風或即苜蓿。與西京雜記所述一致。（未完）

瀋水醫壇

▲來稿無句點者不錄

讀者問病

大主筆先生大鑑貴報濟設醫壇以來。患者。得受恩澤。不可勝計。實人間的活佛。造福爲何如也。敝人內子。得了一種病症。起初漲了如米粒大。小包。隨之漫腫。發紅。大如雞子。全身各部皆有。不甚疼痛。很刺鬧。三五日內。即縮變爲。如銅錢大硬塊。本皮本色。亦不甚疼。去年亦發生過不如今之大也。究何病症。有何治法。懇祈。大主筆先生刊登。轉乞海內。各大名醫賜方則感大德無極矣。再敝友李君年逾五旬。時患頭痛。每痛時實不可忍。服了各種頭痛藥片止疼。過後仍舊。敝處偏僻。求醫實難大主筆先生。大發慈悲。救人生痛苦。乞海內醫林指示良方。敝友全家沒齒不忘謹請大安

問病人張善九拜於舒蘭

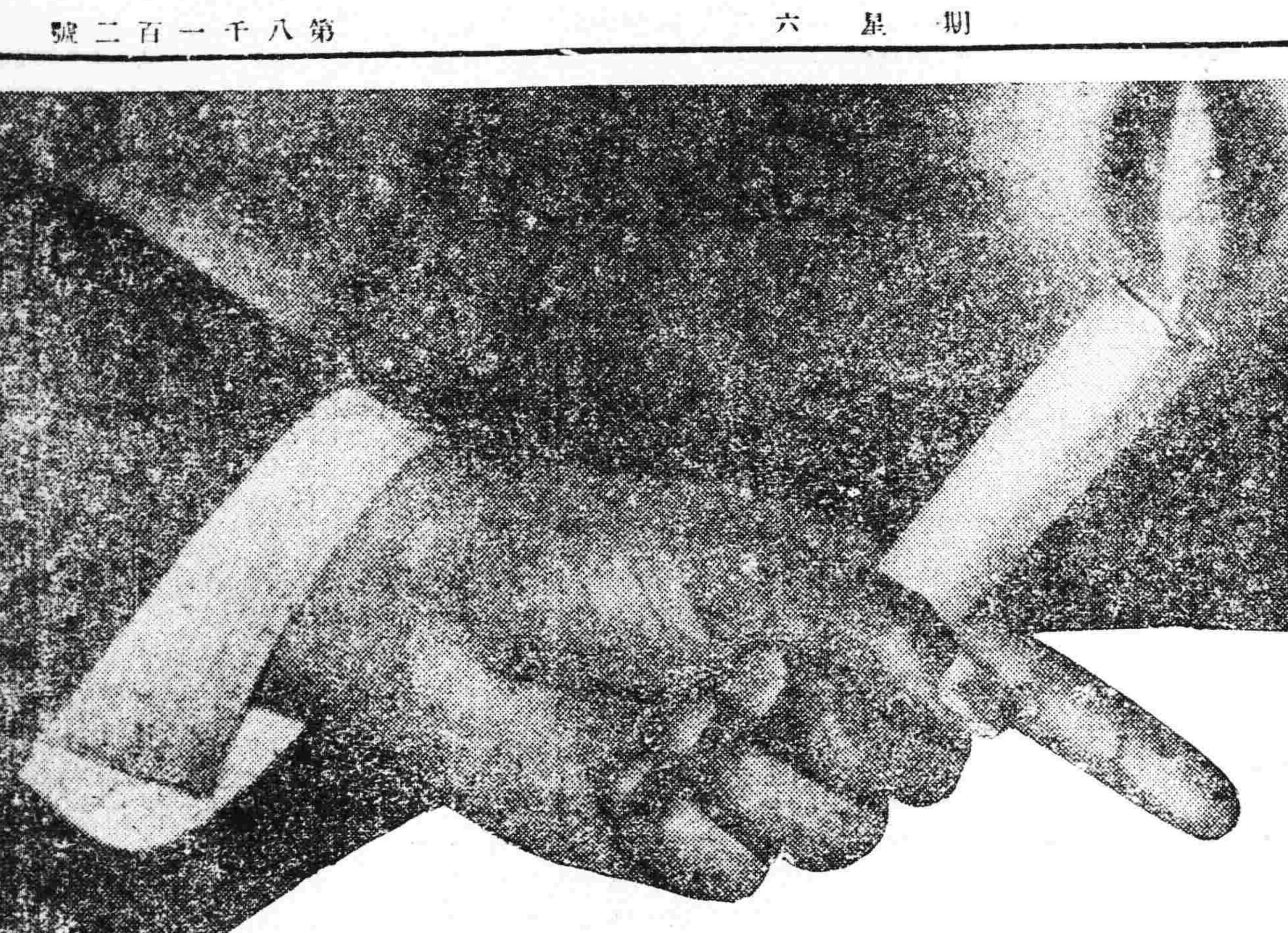

胃腸

胃酸過多。則投以重曹。減酸症則投以稀鹽酸劑。與下利之投以止瀉劑。便秘之投以下劑等等。應症投藥。究竟祇能抑制因胃腸機能異常而起之上項各該症候而止。至欲根本治療。使胃腸復歸於正常化。到底不能希望。惟黑菲菌劑之「若素」則不然。對於上項各種枝葉的症候。不加注重。專就根本與以調理。除對衰耗的胃腸細胞賦活清醒外。補給胃腸內所分泌各種消化酵素相類之酵素。俾使消化機能。自然強健。因此食慾急進。体量遞增。諸凡與所有療法爲頑強抵抗之慢性痼疾。猶且至於輕快。他如頭重。不眠。貧血。四肢畏冷。及其他上述各症。不難雲消霧釋。痊癒無遺。

自發見黑菲菌劑後。經過僅閱數年之今日。已佔治療消化器系疾患之王位。爲世界學界所共同確認。至其較諸從來之對症的各種藥劑。有何等優秀之効驗。則事實昭昭。足資憑信。

結核

黑菲菌劑「若素」。投於結核及其他消耗性疾患。顯著効能者。緣此劑之作用。足以使胃腸機能。趨於強健。增進營養。其所貢獻。因非鮮淺。此外尤不可忽視者。因提加抗毒素增進殺菌力對付病原菌。俱有積極的治療力是也。

蓋白血球能獲食諸凡病原菌之現象。既爲人所周知之事實。因服用「若素」。除使白血球益加滋旺外。激增抗毒素及溶菌素等。而又使衰耗之体細胞。得以清醒活潑。並使之新陳代謝。愈呈旺盛。而與白血球相互爲用。增進抗病力。殺減病原菌。掃清腸內。擊挫結核菌之勢力。以致症狀趨於輕快。一向來之療法。非無增進患體抗病力之計。投以克瓦雖哥爾劑。及滋養強壯劑等之對症的藥劑。然僅研究於其間接方法。不無隔鞋搔癢之感。

今既有黑菲菌劑「若素」之發見。誠可謂爲結核療法上之一大光明矣。

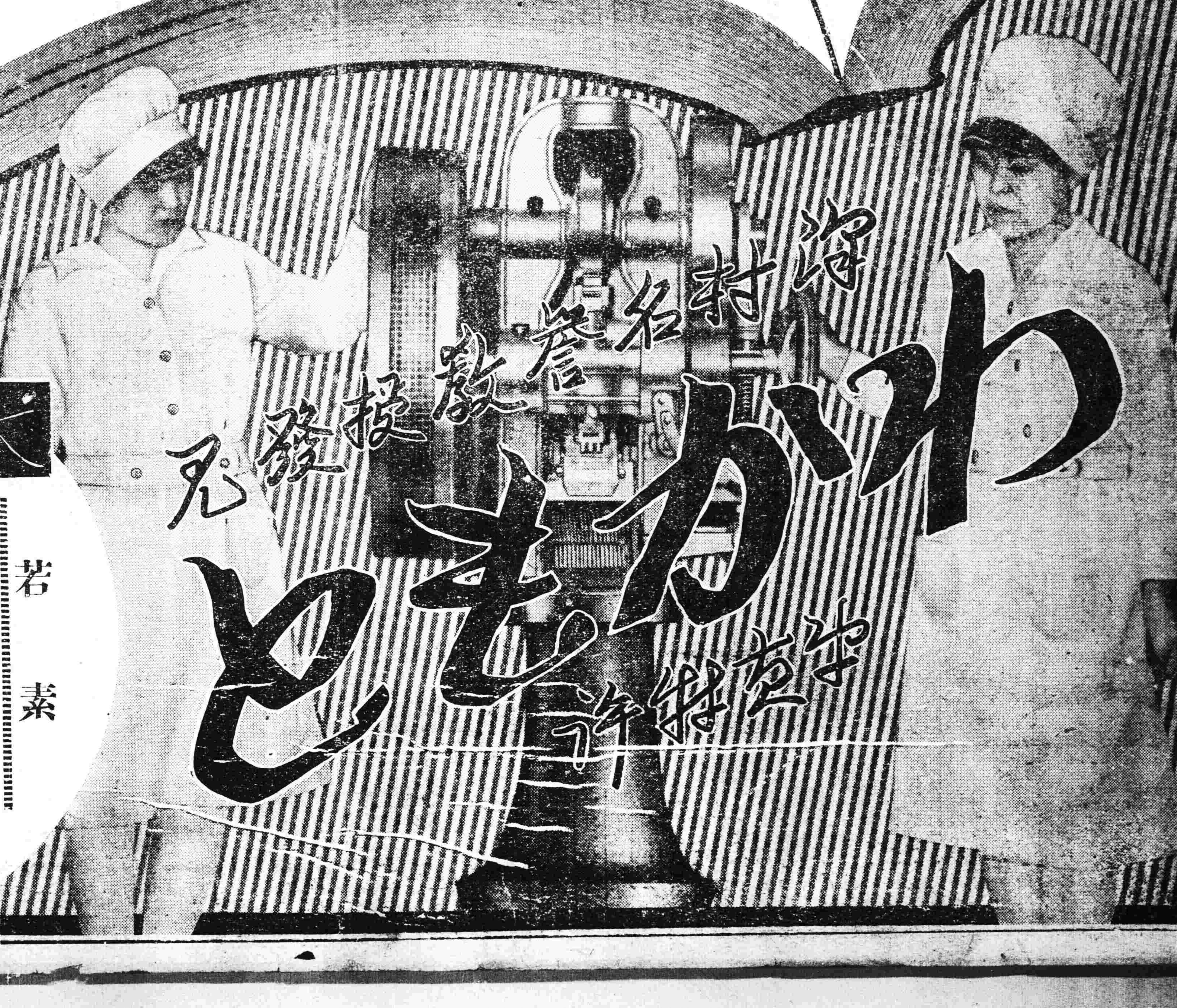

大衆藥價

若素

粉末二十日量……日金一元六角（用量一日三・〇瓦—內裝九〇瓦）

粉末—二七〇瓦 日金四元五角

錠劑—二〇〇錠 日金一元六角　一〇〇〇錠 日金五元

總發賣店 榮養與育兒之會　日本東京芝公園十一號地

海外代理店 三井洋行

▲支店出張所所在地　大連 奉天 長春 吉林 哈爾濱 天津 北平 青島 上海 漢口 香港 西貢 馬尼剌 曼谷 新嘉坡 蘭貢 加爾各答 巴塔維亞 蘇拉巴雅 悉尼 墨耳鉢恩 孟買 倫敦 紐約 舊金山 西特里

滿洲代理店 日本賣藥株式會社　大連市浪速町

如就近藥店、此藥斷莊時、可直接向三井洋行各地支店或日本賣藥株式會社大連支店、去函購買、縱買一瓶郵費亦由支店或會社負擔、急速送上。

★　★